



สำนักงานอธิการบดี มหาวิทยาลัยมหิดล
โทร.02-849-6164 โทรสาร 02-849-6166

ที่ อว 78/ว 926

วันที่ 3 กุมภาพันธ์ 2566

เรื่อง แนวทางการปฏิบัติตามกฎกระทรวงกำหนดพัสดุและวิธีการจัดซื้อจัดจ้างพัสดุที่รัฐต้องการส่งเสริมหรือสนับสนุน (ฉบับที่ 2) พ.ศ. 2563

เรียน หัวหน้าส่วนงานทุกส่วนงาน และผู้อำนวยการกอง/ศูนย์/สำนักในสังกัดสำนักงานอธิการบดี

ตามที่ คณะกรรมการวินิจฉัยปัญหาการจัดซื้อจัดจ้างและการบริหารพัสดุภาครัฐ กรมบัญชีกลาง ได้มีหนังสือ ด่วนที่สุด ที่ กค (กวจ) 0405.2/ว 89 ลงวันที่ 18 กุมภาพันธ์ 2564 ซึ่งมหาวิทยาลัย ได้มีหนังสือแจ้งแนวปฏิบัติตามหนังสือดังกล่าว จำนวน 4 ฉบับ ได้แก่

1. หนังสือที่ อว 78/ว 3020 ลงวันที่ 28 พฤษภาคม 2564 เรื่อง แนวทางปฏิบัติในการจัดทำร่างขอบเขตของงานตามแนวปฏิบัติในการจัดซื้อจัดจ้างพัสดุที่รัฐต้องการส่งเสริมการผลิตภายในประเทศ
2. หนังสือที่ อว 78/ว 3787 ลงวันที่ 22 มิถุนายน 2564 เรื่อง แนวทางปฏิบัติในการจัดซื้อจัดจ้างพัสดุที่รัฐต้องการส่งเสริมจากผู้ประกอบการ SMEs
3. หนังสือที่ อว 78/ว 4670 ลงวันที่ 2 สิงหาคม 2564 เรื่อง แนวทางในการบริหารสัญญาและการตรวจรับพัสดุตามแนวปฏิบัติในการจัดซื้อจัดจ้างพัสดุที่รัฐต้องการส่งเสริมการผลิตภายในประเทศ
4. หนังสือที่ อว 78/ว 4671 ลงวันที่ 2 สิงหาคม 2564 เรื่อง แนวทางในการจัดซื้อจัดจ้างพัสดุที่เป็นมิตรกับสิ่งแวดล้อม ตามแนวปฏิบัติในการจัดซื้อจัดจ้างพัสดุที่รัฐต้องการส่งเสริมการผลิตภายในประเทศ

และคณะกรรมการวินิจฉัยปัญหาการจัดซื้อจัดจ้างและการบริหารพัสดุภาครัฐ กรมบัญชีกลาง ได้มีหนังสือ ด่วนที่สุด ที่ กค (กวจ) 0405.2/ว 845 ลงวันที่ 31 สิงหาคม 2564 เรื่อง อนุมัติยกเว้นและกำหนดแนวทางการปฏิบัติตามกฎกระทรวงกำหนดพัสดุและวิธีการจัดซื้อจัดจ้างพัสดุที่รัฐต้องการส่งเสริมหรือสนับสนุน (ฉบับที่ 2) พ.ศ. 2463 เพื่อให้หน่วยงานของรัฐมีความเข้าใจและสามารถปฏิบัติตามเงื่อนไขที่กฎกระทรวงกำหนดพัสดุและวิธีการจัดซื้อจัดจ้างพัสดุที่รัฐต้องการส่งเสริมหรือสนับสนุน (ฉบับที่ 2) พ.ศ. 2563 กำหนดไว้ โดยยกเลิกหนังสือคณะกรรมการวินิจฉัยปัญหาการจัดซื้อจัดจ้างและการบริหารพัสดุภาครัฐ ด่วนที่สุด ที่ กค (กวจ) 0405.2/ว 89 ลงวันที่ 18 กุมภาพันธ์ 2564 และมีหนังสือคณะกรรมการวินิจฉัยปัญหาการจัดซื้อจัดจ้างและการบริหารพัสดุภาครัฐ กรมบัญชีกลาง ได้มีหนังสือ ด่วนที่สุด ที่ กค (กวจ) 0405.2/ว 78 ลงวันที่ 31 มกราคม 2565 เรื่อง อนุมัติยกเว้นและกำหนดแนวทางการปฏิบัติตามกฎกระทรวงกำหนดพัสดุและวิธีการจัดซื้อจัดจ้างพัสดุที่รัฐต้องการส่งเสริมหรือสนับสนุน (ฉบับที่ 2) พ.ศ. 2563 โดยมีวัตถุประสงค์เพื่อแก้ไขปัญหาการสมยอมการเสนอราคาของผู้ประกอบการวิสาหกิจขนาดกลางและขนาดย่อม (SMEs) และลดภาระขั้นตอนในการปฏิบัติงานให้กับเจ้าหน้าที่ผู้ปฏิบัติงานด้านจัดซื้อจัดจ้าง รวมทั้งลดความผิดพลาดในการใช้ดุลยพินิจในการพิจารณาดำเนินการในส่วนที่เกี่ยวข้อง โดยยกเลิกหนังสือคณะกรรมการวินิจฉัยปัญหาการจัดซื้อจัดจ้างและการบริหารพัสดุภาครัฐ ด่วนที่สุด ที่ กค (กวจ) 0405.2/ว 845 ลงวันที่ 31 สิงหาคม 2564 นั้น

คณะกรรมการวินิจฉัยปัญหาการจัดซื้อจัดจ้างและการบริหารพัสดุภาครัฐ กรมบัญชีกลาง ได้มีหนังสือ ด่วนที่สุด ที่ กค (กวจ) 0405.2/ว 56 ลงวันที่ 24 มกราคม 2566 เรื่อง แนวทางปฏิบัติสำหรับการส่งเสริมหรือสนับสนุนผู้ประกอบการวิสาหกิจขนาดกลางและขนาดย่อม (SMEs) เพิ่มเติม เพื่อให้เป็นไปตามวัตถุประสงค์ในการส่งเสริมสนับสนุนผู้ประกอบการ SMEs

มหาวิทยาลัย จึงขอปรับปรุงแนวปฏิบัติตามกฎหมายกระทรวงกำหนดพัสดุและวิธีการจัดซื้อจัดจ้างพัสดุที่รัฐต้องการส่งเสริมหรือสนับสนุน (ฉบับที่ 2) พ.ศ. 2563 เพื่อให้เป็นไปตามหนังสือคณะกรรมการวินิจฉัยปัญหาการจัดซื้อจัดจ้างและการบริหารพัสดุภาครัฐ กรณีสืบกลาง ที่มีผลบังคับใช้ในปัจจุบัน ได้แก่ หนังสือด่วนที่สุด ที่ กค (กวจ) 0405.2/ว 78 ลงวันที่ 31 มกราคม 2565 และหนังสือด่วนที่สุด ที่ กค (กวจ) 0405.2/ว 56 ลงวันที่ 24 มกราคม 2566 ดังนี้

1. ยกเลิกการกำหนดให้ต้องดำเนินการจัดซื้อจัดจ้างจากผู้ประกอบการวิสาหกิจขนาดกลางและขนาดย่อม (SMEs) โดยใช้เงินงบประมาณไม่น้อยกว่าร้อยละ 30 ของงบประมาณการจัดซื้อจัดจ้างพัสดุที่อยู่ในบัญชีรายการพัสดุและบัญชีรายชื่อผู้ประกอบการวิสาหกิจขนาดกลางและขนาดย่อม พร้อมยกเลิกการรายงานแจ้งผลการจัดซื้อจัดจ้างพัสดุไปยังสำนักงานส่งเสริมวิสาหกิจขนาดกลางและขนาดย่อม
2. ให้จัดทำรายละเอียดคุณลักษณะเฉพาะ แบบรูปรายการงานก่อสร้าง ร่างขอบเขตของงานจ้างที่มีใช้ก่อสร้าง โดยส่งเสริมให้สนับสนุนสินค้าที่ผลิตภายในประเทศ ในการจัดซื้อจัดจ้างทุกวงเงิน ตามแนวปฏิบัติที่แนบท้าย
3. กรณีการจัดซื้อจัดจ้างที่มีวงเงินเกิน 500,000 บาทขึ้นไป ต้องจัดทำร่างขอบเขตของงานเพิ่มเติมจากข้อ 2 โดยจัดทำตามลักษณะของงาน ได้แก่ งานซื้อ งานจ้างก่อสร้าง และงานจ้างที่มีใช้ก่อสร้าง เนื่องจากมีลักษณะแตกต่างกัน ดูตัวอย่างตามที่แนบท้าย
4. ผู้ประกอบการ SMEs ที่จะได้แต้มต่อด้านราคา จะต้องมีวงเงินสัญญาสะสมตามปีปฏิทินรวมกับราคาที่เสนอในครั้งแล้วมีมูลค่ารวมกันไม่เกินมูลค่าของรายได้ตามขนาดที่ขึ้นทะเบียนไว้ กับสำนักงานส่งเสริมวิสาหกิจขนาดกลางและขนาดย่อม (สสว.)

หากมีมูลค่ารวมกันเกินกว่ามูลค่าของรายได้ตามขนาดที่ขึ้นทะเบียนไว้ กับ สสว. ผู้ประกอบการ SMEs รายนั้นจะไม่ได้รับการพิจารณาแต้มต่อด้านราคา ให้เลือกสถานะผู้ประกอบการรายนั้นว่า “ไม่ใช่ SMEs”

วิธีตรวจสอบสถานะการดำเนินการและมูลค่าสัญญา ให้ตรวจจากระบบ e-GP หัวข้อ “การดำเนินการของผู้ค้า” ระบุ “เลขประจำตัวผู้เสียภาษี” และค้นหา คลิก “รายละเอียด” ระบบจะแสดงรายละเอียดสถานะการดำเนินงานของผู้ค้า เลือก “ปีตามสัญญา” คลิก “สรุปมูลค่าสัญญาเปรียบเทียบกับมูลค่ารายได้ SMEs”

5. ให้แก้ไขการกำหนดเงื่อนไขในเอกสารประกวดราคา ตามที่แนบท้ายนี้ และในการพิจารณาแต้มต่อของผู้ประกอบการ SMEs ผู้ประกอบการที่เสนอใช้พัสดุที่ผลิตในประเทศ (Made in Thailand) และผู้ประกอบการ ที่เป็นบุคคลธรรมดาถือสัญชาติไทยหรือนิติบุคคลที่จัดตั้งขึ้นตามกฎหมายไทย ดูตัวอย่างตามที่แนบท้าย
6. การจัดซื้อจัดจ้างที่มีวงเงินไม่เกิน 500,000 บาท ให้พิจารณาจัดซื้อจัดจ้างกับผู้ประกอบการ SMEs เป็นลำดับแรกก่อน กรณีผู้ประกอบการเป็นบุคคลธรรมดา ถือเป็น SMEs โดยไม่ต้องตรวจสอบรายชื่อการขึ้นทะเบียนผู้ประกอบการ SMEs ดูตัวอย่างตามที่แนบท้าย
7. การบริหารสัญญาและการตรวจรับพัสดุ ให้เป็นไปตามแนวปฏิบัติที่แนบท้าย
8. ให้ยกเลิกหนังสือมหาวิทยาลัยมหิดล จำนวน 3 ฉบับตามที่อ้างถึงข้างต้น ได้แก่
 - 8.1 หนังสือที่ อว 78/ว 3020 ลงวันที่ 28 พฤษภาคม 2564 เรื่อง แนวทางปฏิบัติในการจัดทำร่างขอบเขตของงานตามแนวปฏิบัติในการจัดซื้อจัดจ้างพัสดุที่รัฐต้องการส่งเสริมการผลิตภายในประเทศ
 - 8.2 หนังสือที่ อว 78/ว 3787 ลงวันที่ 22 มิถุนายน 2564 เรื่อง แนวทางปฏิบัติในการจัดซื้อจัดจ้างพัสดุที่รัฐต้องการส่งเสริมจากผู้ประกอบการ SMEs
 - 8.3 หนังสือที่ อว 78/ว 4670 ลงวันที่ 2 สิงหาคม 2564 เรื่อง แนวทางในการบริหารสัญญาและการตรวจรับพัสดุตามแนวปฏิบัติในการจัดซื้อจัดจ้างพัสดุที่รัฐต้องการส่งเสริมการผลิตภายในประเทศ

ส่วนหนังสือที่ อว 78/ว 4671 ลงวันที่ 2 สิงหาคม 2564 เรื่อง แนวทางในการจัดซื้อจัดจ้างพัสดุที่เป็นมิตรกับสิ่งแวดล้อม ตามแนวปฏิบัติในการจัดซื้อจัดจ้างพัสดุที่รัฐต้องการส่งเสริมการผลิตภายในประเทศ ให้ใช้ตามเดิม โดยขอให้เก็บข้อมูลการจัดซื้อจัดจ้างสินค้าและบริการที่เป็นมิตรกับสิ่งแวดล้อม เพื่อเตรียมรายงานผลประจำปีต่อไป

จึงเรียนมาเพื่อโปรดทราบและแจ้งให้เจ้าหน้าที่ที่เกี่ยวข้องถือปฏิบัติต่อไป



(ผู้ช่วยศาสตราจารย์ ดร.เอี่ยมพร มัชฌิมวงศ์)

รองอธิการบดีฝ่ายการคลัง

ปฏิบัติหน้าที่แทนอธิการบดีมหาวิทยาลัยมหิดล

สารบัญญเอกสาร

แนบท้ายหนังสือมหาวิทยาลัยมหิดล ที่ อว 78/ว 926 ลงวันที่ 3 กุมภาพันธ์ 2566
เรื่อง แนวทางการปฏิบัติตามกฎกระทรวงกำหนดพัสดุและวิธีการจัดซื้อจัดจ้างพัสดุที่รัฐต้องการ
ส่งเสริมหรือสนับสนุน (ฉบับที่ 2) พ.ศ. 2563
ปรับปรุงตามหนังสือคณะกรรมการวินิจฉัยปัญหาการจัดซื้อจัดจ้างและการบริหารพัสดุภาครัฐ
ด่วนที่สุด ที่ กค (กวจ) 0405.2/ว 78 ลงวันที่ 31 มกราคม 2565
ด่วนที่สุด ที่ กค (กวจ) 0405.2/ว 56 ลงวันที่ 24 มกราคม 2566

1. การจัดทำรายละเอียดคุณลักษณะเฉพาะ แบบรูปรายการงานก่อสร้าง ร่างขอบเขตของงานจ้างที่มีใช้ก่อสร้าง โดยส่งเสริมให้สนับสนุนสินค้าที่ผลิตภายในประเทศ
2. การจัดทำร่างขอบเขตของงาน ตามลักษณะของงาน ได้แก่ งานซื้อ งานจ้างก่อสร้าง และงานจ้างที่มีใช้ก่อสร้าง
3. การกำหนดเงื่อนไขในเอกสารประกวดราคา
4. ตัวอย่างการพิจารณาแต้มต่อของผู้ประกอบการ SMEs ผู้ประกอบการที่เสนอใช้พัสดุที่ผลิตในประเทศ (Made in Thailand) และผู้ประกอบการ ที่เป็นบุคคลธรรมดาถือสัญชาติไทยหรือนิติบุคคลที่จัดตั้งขึ้นตามกฎหมายไทย
5. การจัดซื้อจัดจ้างพัสดุที่มีวงเงินไม่เกิน 500,000 บาท
6. การบริหารสัญญาและการตรวจรับพัสดุ

การจัดทำรายละเอียดคุณลักษณะเฉพาะ
แบบรูปรายการงานก่อสร้าง
ขอบเขตของงาน

ส่งเสริมให้สนับสนุนสินค้าที่ผลิตภายในประเทศ

การจัดทำรายละเอียดคุณลักษณะเฉพาะ แบบรูปรายการงานก่อสร้าง ร่างขอบเขตของงาน และการขอความเห็นชอบในการจัดซื้อพัสดุที่มีความจำเป็นต้องใช้พัสดุที่ผลิตหรือนำเข้าจากต่างประเทศ

ในการจัดทำรายละเอียดคุณลักษณะเฉพาะ แบบรูปรายการงานก่อสร้าง ร่างขอบเขตของงาน ว 78 ส่งเสริมให้สนับสนุนสินค้าที่ผลิตภายในประเทศ โดยระบุข้อความเพิ่มเติมในการจัดซื้อจัดจ้างทุกวงเงิน ดังนี้

การจัดทำรายละเอียดคุณลักษณะเฉพาะ(งานจัดซื้อ)

- ต้องกำหนดให้เป็นพัสดุที่ผลิตภายในประเทศ 100%

การกำหนดแบบรูปรายการ (งานก่อสร้าง)

- ต้องกำหนดให้คู่สัญญา ต้องใช้พัสดุที่ผลิตภายในประเทศ ดังนี้
 - (1) วัสดุหรือครุภัณฑ์ ต้องใช้พัสดุที่ผลิตภายในประเทศ ไม่น้อยกว่าร้อยละ 60 ของมูลค่าพัสดุที่จะใช้ในงานก่อสร้างทั้งหมดตามสัญญา
 - (2) เหล็ก ต้องใช้เหล็กที่ผลิตภายในประเทศ ไม่น้อยกว่าร้อยละ 90 ของปริมาณเหล็กที่ต้องใช้ทั้งหมดตามสัญญา

การกำหนดขอบเขตของงาน(งานจ้างที่ไม่ใช่ก่อสร้าง)

- ต้องกำหนดให้คู่สัญญา ต้องใช้พัสดุประเภทวัสดุหรือครุภัณฑ์ ที่จะใช้ในงานจ้างเป็นพัสดุที่ผลิตภายในประเทศ ไม่น้อยกว่าร้อยละ 60 ของมูลค่าพัสดุที่จะใช้ในงานจ้างทั้งหมดตามสัญญา

แนวปฏิบัติกรณีไม่สนับสนุนพัสดุที่ผลิตภายในประเทศหรือพัสดุไม่มีผลิตภายในประเทศ
งานจัดซื้อ

1. กรณีที่มีพัสดุที่ผลิตในประเทศแต่ไม่ใช้

- พักมีผลิตในประเทศแต่ไม่เพียงพอต่อความต้องการในประเทศ
- พักมีผลิตในประเทศแต่มีผู้ประกอบการเข้ายื่นข้อเสนอ้อยราย
- พักมีผลิตในประเทศแต่มีความจำเป็นต้องใช้พัสดุที่ผลิตหรือนำเข้าจากต่างประเทศ

ให้ดำเนินการ ดังนี้

- จัดทำรายละเอียดคุณลักษณะเฉพาะตามวัตถุประสงค์การใช้งาน โดยไม่ต้องระบุว่าให้ใช้พัสดุที่ผลิตภายในประเทศ
- เสนอหัวหน้าส่วนงาน (ตามที่สภามหาวิทยาลัยมอบอำนาจ) พิจารณานุมัติ อาจดำเนินการก่อน หรือพร้อมกับขั้นตอนขอความเห็นชอบรายงานขอซื้อของจ้างก็ได้ ตามตัวอย่าง 4/1

2. กรณีที่ไม่มีผลิตภายในประเทศ

กรณีที่ทราบตั้งแต่ต้นว่าพัสดุที่จะจัดซื้อครั้งนี้ไม่มีผลิตภายในประเทศ สามารถกำหนดรายละเอียดคุณลักษณะเฉพาะตามวัตถุประสงค์การใช้งาน โดยไม่ต้องเสนอหัวหน้าส่วนงานพิจารณานุมัติ ทั้งนี้ ขอให้ผู้กำหนดรายละเอียดคุณลักษณะเฉพาะ รับรองในรายละเอียดคุณลักษณะเฉพาะว่า “ขอรับรองว่าพัสดุที่กำหนดรายละเอียดในการจัดซื้อครั้งนี้ไม่มีผลิตภายในประเทศ” และลงนามผู้กำหนดรายละเอียดคุณลักษณะเฉพาะ หรือรับรองเป็นหนังสือ ตามตัวอย่าง 4/2 ก็ได้

แนวปฏิบัติกรณีไม่สนับสนุนวัสดุที่ผลิตภายในประเทศหรือวัสดุไม่มีผลิตภายในประเทศ
งานจ้างก่อสร้าง

1. กรณีที่มีวัสดุที่ผลิตในประเทศแต่ไม่ใช้

เมื่อจัดทำ B.O.Q. แล้วทราบว่าวัสดุที่จะใช้ในโครงการก่อสร้างนั้นมีผลิตภายในประเทศแต่จะไม่ใช้ หรือจะใช้แต่ไม่ครบร้อยละ 60

ให้ดำเนินการ ดังนี้

- จัดทำแบบรูปรายการงานก่อสร้าง ตามวัตถุประสงค์การใช้งาน โดยไม่ต้องระบุว่าจะให้ใช้วัสดุที่ผลิตภายในประเทศ ไม่น้อยกว่าร้อยละ 60 ของมูลค่าวัสดุที่จะใช้ในจ้างทั้งหมดตามสัญญา
- เสนอหัวหน้าส่วนงาน (ตามที่สภามหาวิทยาลัยมอบอำนาจ) พิจารณานุมัติ อาจดำเนินการก่อน หรือพร้อมกับขั้นตอนขอความเห็นชอบรายงานขอซื้อของจ้างก็ได้ ตามตัวอย่าง 4/1

2. กรณีที่ไม่มีผลิตภายในประเทศ

กรณีที่ทราบตั้งแต่ต้นว่าโครงการก่อสร้างนี้ ต้องใช้วัสดุที่นำเข้ามาจากต่างประเทศและวัสดุนั้นไม่มีผลิตภายในประเทศ ทำให้อัตราการใช้วัสดุที่ผลิตภายในประเทศน้อยกว่าร้อยละ 60 สามารถกำหนดแบบรูปรายการงานก่อสร้าง ตามวัตถุประสงค์การใช้งาน โดยไม่ต้องเสนอหัวหน้าส่วนงานพิจารณานุมัติ ทั้งนี้ ขอให้ผู้ออกแบบหรือคณะกรรมการร่างขอบเขตของงาน รับผิดชอบขอบเขตของงานว่า “ขอรับรองว่าวัสดุที่จะใช้ในโครงการก่อสร้างครั้งนี้ไม่มีผลิตภายในประเทศทำให้อัตราการใช้วัสดุที่ผลิตภายในประเทศน้อยกว่าร้อยละ 60 ” และลงนามโดยผู้ออกแบบหรือคณะกรรมการร่างขอบเขตของงาน หรือรับรองเป็นหนังสือ ตามตัวอย่าง 4/2 ก็ได้

แนวปฏิบัติกรณีไม่สนับสนุนพัสดุที่ผลิตภายในประเทศหรือพัสดุไม่มีผลิตภายในประเทศ
งานจ้างที่ไม่ใช่ก่อสร้าง

1. กรณีที่มีพัสดุที่ผลิตในประเทศแต่ไม่ใช้

เมื่อแจกแจงรายการพัสดุที่จะนำมาใช้ในงานจ้างนั้นแล้วทราบว่าพัสดุที่จะใช้ในงานจ้างนั้นมีผลิตภายในประเทศแต่จะไม่ใช้พัสดุที่ผลิตภายในประเทศ หรือจะใช้แต่ไม่ครบร้อยละ 60

ให้ดำเนินการ ดังนี้

- จัดทำร่างขอบเขตของงาน ตามวัตถุประสงค์การใช้งาน โดยไม่ต้องระบุว่าให้ใช้พัสดุที่ผลิตภายในประเทศ ไม่น้อยกว่าร้อยละ 60 ของมูลค่าพัสดุที่จะใช้ในงานจ้างทั้งหมดตามสัญญา
- เสนอหัวหน้าส่วนงาน (ตามที่สภามหาวิทยาลัยมอบอำนาจ) พิจารณานุมัติ อาจดำเนินการก่อน หรือพร้อมกับขั้นตอนขอความเห็นชอบรายงานขอซื้อของจ้างก็ได้

2. กรณีที่ไม่มีผลิตภายในประเทศ

กรณีที่ทราบตั้งแต่ต้นว่างานจ้างนี้ ต้องใช้พัสดุที่นำเข้าจากต่างประเทศและพัสดุนั้นไม่มีผลิตภายในประเทศ ทำให้อัตราการใช้พัสดุที่ผลิตภายในประเทศน้อยกว่าร้อยละ 60 สามารถกำหนดร่างขอบเขตของงานตามวัตถุประสงค์การใช้งาน โดยไม่ต้องเสนอหัวหน้าส่วนงานพิจารณานุมัติ ทั้งนี้ ขอให้ผู้กำหนดร่างขอบเขตของงาน หรือคณะกรรมการร่างขอบเขตของงาน รับรองขอบเขตของงานว่า “ขอรับรองว่าพัสดุที่จะใช้ในงานจ้างครั้งนี้ไม่มีผลิตภายในประเทศทำให้อัตราการใช้พัสดุที่ผลิตภายในประเทศน้อยกว่าร้อยละ 60 ” และลงนามโดยผู้กำหนดร่างขอบเขตของงาน หรือคณะกรรมการร่างขอบเขตของงาน หรือรับรองเป็นหนังสือตามตัวอย่าง 4/2 ก็ได้



ตัวอย่างที่ 4/1

(ชื่อหน่วยงาน/ส่วนงาน)

โทร. โทรสาร

ที่ อว

วันที่

เรื่อง ขอความเห็นชอบในการจัดซื้อพัสดุที่มีความจำเป็นจะต้องมีการใช้พัสดุที่ผลิตหรือนำเข้าจากต่างประเทศ

เรียน หัวหน้าส่วนงาน

ด้วย (ชื่อหน่วยงาน/ส่วนงาน) มีความประสงค์จะจัดซื้อ
ภายในวงเงิน บาท (.....) นั้น

เนื่องจากคณะกรรมการวินิจฉัยปัญหาการจัดซื้อจัดจ้างและการบริหารพัสดุภาครัฐ กรมบัญชีกลาง ได้มีหนังสือ
ด่วนที่สุด ที่ กค (กวจ) 0405.2/ว 78 ลงวันที่ 31 มกราคม 2565 เรื่อง อนุมัติยกเว้นและกำหนดแนวทางการปฏิบัติตาม
กฎกระทรวงกำหนดพัสดุและวิธีการจัดซื้อจัดจ้างพัสดุที่รัฐต้องการส่งเสริมหรือสนับสนุน (ฉบับที่ 2) พ.ศ. 2563 โดยให้

- กำหนดรายละเอียดคุณลักษณะเฉพาะของการจัดซื้อพัสดุให้เป็นพัสดุที่ผลิตภายในประเทศ
- กำหนดแบบรูปรายการ ของงานจ้างก่อสร้าง ให้ใช้พัสดุประเภทวัสดุหรือครุภัณฑ์ที่จะใช้ในงานก่อสร้าง
เป็นพัสดุที่ผลิตภายในประเทศ ไม่น้อยกว่าร้อยละ 60 ของมูลค่าพัสดุที่จะใช้ในงานก่อสร้างทั้งหมดตาม
สัญญา
- กำหนดร่างขอบเขตของงาน งานจัดจ้างที่มีช่างงานก่อสร้าง ให้ใช้พัสดุประเภทวัสดุหรือครุภัณฑ์ที่จะใช้
ในงานจ้างเป็นพัสดุที่ผลิตภายในประเทศ ไม่น้อยกว่าร้อยละ 60 ของมูลค่าพัสดุที่จะใช้ในงานจ้างทั้งหมดตาม
สัญญา

...(ชื่อหน่วยงาน/ส่วนงาน)... ได้พิจารณาแล้วพัสดุที่ประสงค์จะจัดซื้อจัดจ้างในครั้งนี้ มีผลิตในประเทศไทย แต่
มีความจำเป็นต้องใช้พัสดุที่ผลิตหรือนำเข้าพัสดุจากต่างประเทศ เนื่องจาก

- มีพัสดุที่ผลิตภายในประเทศแต่ไม่เพียงพอต่อความต้องการในประเทศ
- มีผู้ประกอบการเข้ายื่นข้อเสนอจำนวนน้อยราย
- งานจ้างที่จะไม่ใช้พัสดุที่ผลิตภายในประเทศ หรือจะใช้หรือใช้พัสดุที่ผลิตภายในประเทศ ไม่ครบร้อยละ 60

จึงขอรายงานเหตุผลความจำเป็นเพิ่มเติม ดังนี้

.....(อธิบายเหตุผลความจำเป็นเพิ่มเติม).....

ทั้งนี้(หัวหน้าส่วนงาน).... ได้รับมอบอำนาจ ตามคำสั่งสภามหาวิทยาลัยมหิดล ที่24/2564 ลงวันที่ 28 เมษายน
2564

จึงเรียนมาเพื่อโปรดพิจารณา หากเห็นชอบโปรดอนุมัติให้ใช้พัสดุที่ผลิตหรือนำเข้าจากต่างประเทศ ตามรายการ
ที่เสนอข้างต้น จักขอบคุณยิ่ง

(ลงชื่อ) (ผู้ขอใช้พัสดุ) (ลงชื่อ) (หัวหน้าหน่วย)

(.....)

(.....)

ตำแหน่ง

ตำแหน่ง

หมายเหตุ เอกสารฉบับนี้เป็นเพียงตัวอย่าง เพื่อให้การทำงานสะดวกขึ้น ทั้งนี้ผู้ใช้งานอาจปรับได้ตามความเหมาะสม
แต่ให้คงไว้ซึ่งข้อความตามระเบียบและแนวปฏิบัติ



ตัวอย่างที่ 4/2

(ชื่อหน่วยงาน/ส่วนงาน)

โทร. โทรสาร

ที่ อว

วันที่

เรื่อง รับรองพัสดุที่ประสงค์จะจัดซื้อจัดจ้าง ไม่มีผลิตในประเทศไทย

เรียน หัวหน้าหน่วย

ด้วย (ชื่อหน่วยงาน/ส่วนงาน) มีความประสงค์จะจัดซื้อ
ภายในวงเงิน บาท (.....) นั้น

เนื่องจากคณะกรรมการวินิจฉัยปัญหาการจัดซื้อจัดจ้างและการบริหารพัสดุภาครัฐ กรมบัญชีกลาง ได้มีหนังสือ
ด่วนที่สุด ที่ กค (กวจ) 0405.2/ว 78 ลงวันที่ 31 มกราคม 2565 เรื่อง อนุมัติยกเว้นและกำหนดแนวทางการปฏิบัติตาม
กฎกระทรวงกำหนดพัสดุและวิธีการจัดซื้อจัดจ้างพัสดุที่รัฐต้องการส่งเสริมหรือสนับสนุน (ฉบับที่ 2) พ.ศ. 2563 โดยให้

- กำหนดรายละเอียดคุณลักษณะเฉพาะของการจัดซื้อพัสดุให้เป็นพัสดุที่ผลิตภายในประเทศ
- กำหนดแบบรูปรายการ ของงานจ้างก่อสร้าง ให้ใช้พัสดุประเภทวัสดุหรือครุภัณฑ์ที่จะใช้ในงานก่อสร้าง
เป็นพัสดุที่ผลิตภายในประเทศ ไม่น้อยกว่าร้อยละ 60 ของมูลค่าพัสดุที่จะใช้ในงานก่อสร้างทั้งหมดตาม
สัญญา
- กำหนดร่างขอบเขตของงาน งานจัดจ้างที่มีใช้ในงานก่อสร้าง ให้ใช้พัสดุประเภทวัสดุหรือครุภัณฑ์ที่จะใช้
ในงานจ้างเป็นพัสดุที่ผลิตภายในประเทศ ไม่น้อยกว่าร้อยละ 60 ของมูลค่าพัสดุที่จะใช้ในงานจ้างทั้งหมดตาม
สัญญา

...(ชื่อหน่วยงาน/ส่วนงาน)... ได้พิจารณาแล้วพัสดุที่ประสงค์จะจัดซื้อจัดจ้างในครั้งนี้ ไม่มีผลิตในประเทศไทย
จึงมีความจำเป็นต้องใช้พัสดุที่ผลิตหรือนำเข้าพัสดุจากต่างประเทศ

จึงเรียนมาเพื่อโปรดทราบ

(ลงชื่อ)
(.....)

ผู้กำหนดรายละเอียดคุณลักษณะเฉพาะ
ผู้ออกแบบ
ผู้กำหนดร่างขอบเขตของงาน
คณะกรรมการร่างขอบเขตของงาน

หมายเหตุ เอกสารฉบับนี้เป็นเพียงตัวอย่าง เพื่อให้การทำงานสะดวกขึ้น ทั้งนี้ผู้ใช้งานอาจปรับได้ตามความเหมาะสม
แต่ให้คงไว้ซึ่งข้อความตามระเบียบและแนวปฏิบัติ

การกำหนดร่างขอบเขตของงานและหลักเกณฑ์การพิจารณาข้อเสนอ
งานจัดซื้อ
งานจ้างก่อสร้าง
งานจ้างที่มีใ้ในงานก่อสร้าง

ส่งเสริมให้สนับสนุนสินค้าที่ผลิตภายในประเทศ Made in Thailand (MIT)
และส่งเสริมผู้ประกอบการวิสาหกิจขนาดกลางและขนาดย่อม (SMEs)

(กรณีจัดซื้อ)

ร่างขอบเขตของงาน (Terms of Reference : TOR)

รายการ.....

1. ความเป็นมา

2. วัตถุประสงค์

3. คุณสมบัติของผู้ยื่นข้อเสนอ

1. มีความสามารถตามกฎหมาย
2. ไม่เป็นบุคคลล้มละลาย
3. ไม่อยู่ระหว่างเลิกกิจการ
4. ไม่เป็นบุคคลซึ่งอยู่ระหว่างถูกระงับการยื่นข้อเสนอหรือทำสัญญากับหน่วยงานของรัฐไว้ชั่วคราว เนื่องจากเป็นผู้ที่ไม่ผ่านเกณฑ์การประเมินผลการปฏิบัติงานของผู้ประกอบการตามระเบียบที่รัฐมนตรีว่าการกระทรวงการคลังกำหนดตามที่ประกาศเผยแพร่ในระบบเครือข่ายสารสนเทศของกรมบัญชีกลาง
5. ไม่เป็นบุคคลซึ่งถูกระบุชื่อไว้ในบัญชีรายชื่อผู้ทำงานและได้แจ้งเวียนชื่อให้เป็นผู้ทำงานของหน่วยงานของรัฐในระบบเครือข่ายสารสนเทศของกรมบัญชีกลาง ซึ่งรวมถึงนิติบุคคลที่ผู้ทำงานเป็นหุ้นส่วนผู้จัดการ กรรมการผู้จัดการ ผู้บริหารผู้มีอำนาจในการดำเนินงานในกิจการของนิติบุคคลนั้นด้วย
6. มีคุณสมบัติและไม่มีลักษณะต้องห้ามตามที่คณะกรรมการนโยบายการจัดซื้อจัดจ้างและการบริหารพัสดุภาครัฐกำหนดในราชกิจจานุเบกษา
7. เป็นบุคคลธรรมดาหรือนิติบุคคลผู้มีอาชีพขายพัสดุที่ประกวดราคาอิเล็กทรอนิกส์หรือที่จะดำเนินการจัดซื้อครั้งนี้
8. ไม่เป็นผู้มีผลประโยชน์ร่วมกันกับผู้ยื่นข้อเสนอรายอื่นที่เข้ายื่นข้อเสนอให้แก่มหาวิทยาลัยมหิดล ณ วันประกาศประกวดราคาอิเล็กทรอนิกส์/วันยื่นข้อเสนอ หรือไม่เป็นผู้กระทำการอันเป็นการขัดขวางการแข่งขันอย่างเป็นธรรมในการประกวดราคาอิเล็กทรอนิกส์/ในการยื่นข้อเสนอครั้งนี้
9. ไม่เป็นผู้ได้รับเอกสิทธิ์หรือความคุ้มกัน ซึ่งอาจปฏิเสธไม่ยอมขึ้นศาลไทยเว้นแต่รัฐบาลของผู้ยื่นข้อเสนอได้มีคำสั่งให้สละเอกสิทธิ์และความคุ้มกันเช่นนั้น
10. ผู้ยื่นข้อเสนอต้องลงทะเบียนในระบบจัดซื้อจัดจ้างภาครัฐด้วยอิเล็กทรอนิกส์ (Electronic Government Procurement: e - GP) ของกรมบัญชีกลาง
.....(คุณสมบัติอื่นให้ระบุเพิ่มเติมตามความเหมาะสมหรือจำเป็น)เช่น
11. ผู้ยื่นข้อเสนอต้องได้รับการแต่งตั้งให้เป็นตัวแทนจำหน่าย.....(ชื่อพัสดุ).....จากผู้ผลิตหรือตัวแทนจำหน่ายในประเทศไทย โดยให้ยื่นหลักฐานขณะเข้าเสนอราคา
12. ผู้ยื่นข้อเสนอที่ยื่นข้อเสนอในรูปแบบของ "กิจการร่วมค้า" ต้องมีคุณสมบัติ ดังนี้
กรณีที่ข้อตกลงฯ กำหนดให้ผู้เข้าร่วมค้ารายใดรายหนึ่งเป็นผู้เข้าร่วมค้าหลัก ข้อตกลงฯ จะต้องมีการกำหนดสัดส่วนหน้าที่ และความรับผิดชอบในปริมาณงาน สิ่งของ หรือมูลค่าตามสัญญาของผู้เข้าร่วมค้าหลักมากกว่าผู้เข้าร่วมค้ารายอื่นทุกราย

กรณีที่ข้อตกลงฯ กำหนดให้ผู้เข้าร่วมค้ารายใดรายหนึ่งเป็นผู้เข้าร่วมค้าหลัก กิจกรรมร่วมค่านั้นต้องใช้ผลงานของผู้เข้าร่วมค้าหลักรายเดียวเป็นผลงานของกิจกรรมร่วมค้าที่ยื่นข้อเสนอ

สำหรับข้อตกลงฯ ที่ไม่ได้กำหนดให้ผู้เข้าร่วมค้ารายใดเป็นผู้เข้าร่วมค้าหลัก ผู้เข้าร่วมค้าทุกรายจะต้องมีคุณสมบัติครบถ้วนตามเงื่อนไขที่กำหนดไว้ในเอกสารเชิญชวน

4. หลักฐานการยื่นข้อเสนอ (ประกอบการพิจารณาคุณสมบัติที่กำหนดเพิ่มเติม และที่กำหนดใน SPEC)

- (1) หนังสือแต่งตั้งตัวแทนจำหน่ายโดยตรงจากโรงงานหรือผู้ผลิต (ใช้ในกรณีที่กำหนดคุณสมบัติเพิ่มเติมตามข้อ 11)
- (2) แคตตาล็อก หรือ รายละเอียดคุณลักษณะเฉพาะของผลิตภัณฑ์ที่ยื่นข้อเสนอ
- (3) สำเนาใบขึ้นทะเบียนผู้ประกอบการวิสาหกิจขนาดกลางและขนาดย่อม (SMEs) (ถ้ามี)
- (4) สำเนาหนังสือรับรองสินค้า Made in Thailand ของสภาอุตสาหกรรมแห่งประเทศไทย (ถ้ามี)

5. แบบรูปรายการ และรายละเอียดคุณลักษณะเฉพาะ

ตามเอกสารแนบ

6. ระยะเวลาดำเนินการ

.....(ระบุเดือน/ปีที่คาดว่าจะประกาศจัดซื้อจัดจ้าง ถึง เดือน/ปีที่คาดว่าจะทำสัญญา).....

7. ระยะเวลาส่งมอบพัสดุ

กำหนดส่งมอบภายใน วัน นับถัดจากลงนามในสัญญา

8. วงเงินในการจัดซื้อ

ภายในวงเงินงบประมาณบาท(.....) โดยเบิกจ่ายจากงบประมาณปี

9. การจ่ายเงิน

เมื่อผู้ขายได้ส่งมอบสิ่งของได้ครบถ้วนตามสัญญาซื้อขายหรือข้อตกลงเป็นหนังสือ และมหาวิทยาลัย ได้ตรวจรับมอบสิ่งของไว้เรียบร้อยแล้ว

10. อัตราค่าปรับ

ค่าปรับคิดในอัตราร้อยละ 0.20 ของราคาค่าสิ่งของที่ยังไม่ได้รับมอบต่อวัน

11. การรับประกันความชำรุดบกพร่อง

ผู้ขายจะต้องรับประกันความชำรุดบกพร่องของสิ่งของที่ซื้อขายที่เกิดขึ้นภายในระยะเวลาไม่น้อยกว่า ปี นับถัดจากวันที่มหาวิทยาลัยได้รับมอบสิ่งของ โดยต้องรับผิดชอบซ่อมแซมแก้ไขให้ใช้งานได้ดังเดิมภายใน วัน นับถัดจากวันที่ได้รับแจ้งความชำรุดบกพร่อง

12. หลักเกณฑ์การพิจารณาข้อเสนอ

[] ใช้เกณฑ์ราคา ในการคัดเลือกผู้เสนอราคาต่ำสุดเป็นผู้ชนะการซื้อหรือจ้าง โดยมีเงื่อนไขดังนี้

(1) หากผู้ยื่นข้อเสนอซึ่งเป็นผู้ประกอบการ SMEs เสนอราคาสูงกว่าราคาต่ำสุดของผู้ยื่นข้อเสนอรายอื่นที่ไม่เกินร้อยละ 10 มหาวิทยาลัย จะจัดซื้อจัดจ้างจากผู้ประกอบการ SMEs ดังกล่าว โดยจัดเรียงลำดับผู้ยื่นข้อเสนอซึ่งเป็นผู้ประกอบการ SMEs ซึ่งเสนอราคาสูงกว่าราคาต่ำสุดของผู้ยื่นข้อเสนอรายอื่นไม่เกินร้อยละ 10 ที่จะเรียกมาทำสัญญาไม่เกิน 3 ราย

ผู้ยื่นข้อเสนอที่เป็นกิจการร่วมค้าที่จะได้สิทธิตามวรรคหนึ่ง ผู้เข้าร่วมค้าทุกรายจะต้องเป็นผู้ประกอบการ SMEs ทั้งนี้ ผู้ประกอบการ SMEs ที่จะได้แต้มต่อด้านราคาตามวรรคหนึ่ง จะต้องมีวงเงินสัญญาสะสม ตามปีปฏิทินรวมกับราคาที่เสนอในครั้งแล้ว มีมูลค่ารวมกันไม่เกินมูลค่าของรายได้ตามขนาดที่ขึ้นทะเบียนไว้ กับ สสว.

(2) หากผู้ยื่นข้อเสนอได้เสนอพัสดุที่ได้รับรองและออกเครื่องหมายสินค้าที่ผลิตภายในประเทศไทย (Made in Thailand) จากสภาอุตสาหกรรมแห่งประเทศไทย เสนอราคาสูงกว่าราคาต่ำสุดของผู้เสนอราคารายอื่นไม่เกินร้อยละ 5 ให้จัดซื้อจัดจ้างจากผู้ยื่นข้อเสนอที่ได้รับการรับรองและออกเครื่องหมายสินค้าที่ผลิตภายในประเทศไทย (Made in Thailand) จากสภาอุตสาหกรรมแห่งประเทศไทย

กรณีที่มีการเสนอราคาหลายรายการและกำหนดเงื่อนไขการพิจารณาราคารวม หากผู้ยื่นข้อเสนอได้เสนอพัสดุที่ผลิตภายในประเทศที่ได้รับรองและออกเครื่องหมายสินค้าที่ผลิตภายในประเทศไทย (Made in Thailand) จากสภาอุตสาหกรรมแห่งประเทศไทย มีสัดส่วนมูลค่าตั้งแต่ร้อยละ 60 ขึ้นไป ให้ได้แต้มต่อในการเสนอราคาตามวรรคหนึ่ง

อนึ่ง หากการเสนอราคานั้น ผู้ยื่นข้อเสนอรายใดมีคุณสมบัติทั้งเป็นผู้ประกอบการ SMES ตามเงื่อนไข (1) และเสนอพัสดุ Made in Thailand ตามเงื่อนไข (2) ให้ผู้เสนอราคารายนั้นได้แต้มต่อในการเสนอราคาสูงกว่าผู้ประกอบการรายอื่นไม่เกินร้อยละ 15

(3) หากผู้ยื่นข้อเสนอซึ่งมิใช่ผู้ประกอบการ SMEs แต่เป็นบุคคลธรรมดาที่ถือสัญชาติไทยหรือนิติบุคคลที่จัดตั้งขึ้นตามกฎหมายไทย เสนอราคาสูงกว่าราคาต่ำสุดของผู้ยื่นข้อเสนอซึ่งเป็นผู้ประกอบการธรรมดาที่มีได้ถือสัญชาติไทยหรือนิติบุคคลที่จัดตั้งตามกฎหมายของต่างประเทศ ไม่เกินร้อยละ 3 ให้จัดซื้อจัดจ้างจากผู้ยื่นข้อเสนอซึ่งเป็นผู้ประกอบการธรรมดาที่ถือสัญชาติไทยหรือนิติบุคคลที่จัดตั้งขึ้นตามกฎหมายไทยดังกล่าว

ผู้ยื่นข้อเสนอที่เป็นกิจการร่วมค้าที่จะได้สิทธิตามวรรคหนึ่ง ผู้เข้าร่วมค้าทุกรายจะต้องเป็นผู้ประกอบการธรรมดาที่ถือสัญชาติไทยหรือนิติบุคคลที่จัดตั้งขึ้นตามกฎหมายไทย

[] ใช้เกณฑ์คุณภาพ ในการคัดเลือกผู้เสนอราคาที่ได้คะแนนรวมสูงสุดเป็นผู้ชนะการซื้อหรือจ้าง โดยกำหนดเกณฑ์การให้น้ำหนักคะแนน ดังนี้

*ข้อเสนอทางด้านเทคนิค %	(ต้องกำหนดและน้ำหนักการให้คะแนนต้องมากที่สุด)
ต้นทุนของพัสดุนั้นตลอดอายุการใช้งาน %	
มาตรฐานของสินค้าหรือบริการ %	
บริการหลังการขาย %	
พัสดุที่รัฐต้องการส่งเสริมหรือสนับสนุน %	
* ราคา %	

ทั้งนี้ วิธีการให้คะแนนเป็นไปตามเกณฑ์การพิจารณาการให้คะแนนด้านคุณภาพที่แนบท้ายนี้

13. การใช้วัสดุที่ส่งเสริมการผลิตภายในประเทศ

- ผู้ขายต้องใช้วัสดุตามรายละเอียดคุณลักษณะเฉพาะที่กำหนด และเป็นวัสดุที่ผลิตภายในประเทศ
- ผู้ขายต้องใช้วัสดุตามรายละเอียดคุณลักษณะเฉพาะที่กำหนด

***หมายเหตุ

- กรณีที่ทราบตั้งแต่ต้นว่าโครงการนี้ ต้องใช้วัสดุที่นำเข้ามาจากต่างประเทศและวัสดุนั้นไม่มีผลิตภายในประเทศ หรือ
- กรณีที่ทราบตั้งแต่ต้นว่าโครงการนี้ มีผลิตในประเทศแต่มีความจำเป็นต้องมีการใช้วัสดุที่ผลิตจากต่างประเทศหรือนำเข้าวัสดุจากต่างประเทศ (ซึ่งได้รับอนุมัติจากผู้มีอำนาจอนุมัติแล้ว)

ไม่ต้องกำหนดว่า เป็นวัสดุที่ผลิตภายในประเทศ

14. มาตรการความปลอดภัยในการทำงาน (ข้อนี้ใช้กับกรณีที่มีการติดตั้งเชื่อมต่อกับระบบประกอบอาคาร และ/หรือระบบสาธารณูปโภคภายในภายนอกอาคาร) (บังคับใช้ในพื้นศาลายา)

14.1 ให้คู่สัญญา จัดให้ลูกจ้างทุกคน เข้ารับการฝึกอบรมความปลอดภัยในการทำงานสำหรับผู้รับจ้าง ตามหลักสูตรของศูนย์บริหารความปลอดภัยอาชีวอนามัยและสภาพแวดล้อมในการทำงานก่อนเริ่มปฏิบัติภายในพื้นที่ของมหาวิทยาลัยมหิดล โดยแจ้งความประสงค์ไปยังศูนย์บริหารความปลอดภัยอาชีวอนามัยและสภาพแวดล้อมในการทำงาน ก่อนวันทำงานไม่น้อยกว่า 7 วันทำการ ลูกจ้างที่ผ่านการฝึกอบรมความปลอดภัยในการทำงานสำหรับผู้รับจ้างจะได้รับหลักฐานแสดงการผ่านการฝึกอบรมที่มีอายุการรับรอง 1 ปี ซึ่งลูกจ้างต้องทำการสอบวัดผลและมีผลคะแนนไม่น้อยกว่าร้อยละ 70

ทั้งนี้ ต้องชำระค่าลงทะเบียน 150 บาท/ท่าน ด้วยค่าใช้จ่ายของคู่สัญญา โดยเลือกช่องทางอบรมได้ 2 ช่องทาง ได้แก่ ทางวิดีโอคลิป หรือ อบรมที่ศูนย์บริหารความปลอดภัยอาชีวอนามัยและสภาพแวดล้อมในการทำงาน (COSHEM)

14.2 ให้คู่สัญญา มีหนังสือแจ้งรายชื่อ สำเนาบัตรประชาชน พร้อมสำเนาหลักฐานการผ่านอบรม ให้ประธานกรรมการตรวจรับพัสดุ (ผ่านผู้ตรวจสอบงาน) ก่อนเริ่มเข้ามาติดตั้งตามสัญญา

15. ประกาศที่เกี่ยวข้องกับการดำเนินงานภายในมหาวิทยาลัยมหิดล ศาลายา

(1) ประกาศมหาวิทยาลัยมหิดล เรื่อง มาตรการรักษาความปลอดภัยในชีวิตและทรัพย์สิน มหาวิทยาลัยมหิดล พ.ศ.2552 ประกาศ ณ วันที่ 15 มิถุนายน พ.ศ.2552

(2) ประกาศมหาวิทยาลัยมหิดล เรื่อง นโยบายคุ้มครองสุขภาพผู้ไม่สูบบุหรี่และจัด “เขตสูบบุหรี่” เป็นการเฉพาะ พ.ศ.2556 ประกาศ ณ วันที่ 28 มีนาคม พ.ศ.2556

(3) ประกาศมหาวิทยาลัยมหิดล เรื่อง กฎจราจร ในพื้นที่มหาวิทยาลัยมหิดล ศาลายา พ.ศ.2564 ประกาศ ณ วันที่ 25 สิงหาคม พ.ศ.2564

(4) ประกาศมหาวิทยาลัยมหิดล เรื่อง หลักเกณฑ์การบริหารจัดการด้านความปลอดภัยในการทำงานสำหรับผู้รับจ้าง พ.ศ.2562 ประกาศ ณ วันที่ 15 กุมภาพันธ์ พ.ศ.2562

(5) ประกาศมหาวิทยาลัยมหิดล เรื่อง กำหนดอัตราการจัดเก็บค่าสาธารณูปโภค มหาวิทยาลัยมหิดล ศาลายา พ.ศ.2562 ประกาศ ณ วันที่ 3 มกราคม พ.ศ.2563

(6) หนังสือมหาวิทยาลัยมหิดล กองกายภาพและสิ่งแวดล้อม ที่ อว 78.0125/ว02519 ลงวันที่ 7 ตุลาคม 2565 เรื่อง การขออนุญาตเข้าปฏิบัติงานโครงการปรับปรุงสิ่งก่อสร้างและงานจ้างเหมาบริการภายในพื้นที่ มหาวิทยาลัยมหิดล ศาลายา

16. สถานที่ติดต่อเพื่อขอทราบข้อมูลเพิ่มเติม

ส่วนงาน.....หน่วยงาน.....

ชื่อ-นามสกุล.....เบอร์โทร.....

อีเมล.....

เว็บไซต์ www.gprocurement.go.th, www.eprocurement.mahidol.ac.th/

(ลงชื่อ).....ประธานกรรมการ

(.....)

ตำแหน่ง

ลงชื่อ.....กรรมการ

(.....)

ตำแหน่ง

ลงชื่อ.....กรรมการ

(.....)

ตำแหน่ง

หมายเหตุ เอกสารฉบับนี้เป็นเพียงตัวอย่าง เพื่อให้การทำงานสะดวกขึ้น ทั้งนี้ผู้ใช้งานอาจปรับได้ตามความเหมาะสม แต่ให้คงไว้ซึ่งข้อความตามระเบียบและแนวปฏิบัติ

(กรณีจัดจ้างก่อสร้าง)

ร่างขอบเขตของงาน (Terms of Reference : TOR)

รายการ.....

1. ความเป็นมา

.....

.....

.....

2. วัตถุประสงค์

.....

.....

.....

3. คุณสมบัติของผู้ยื่นข้อเสนอ

1. มีความสามารถตามกฎหมาย
2. ไม่เป็นบุคคลล้มละลาย
3. ไม่อยู่ระหว่างเลิกกิจการ
4. ไม่เป็นบุคคลซึ่งอยู่ระหว่างถูกระงับการยื่นข้อเสนอหรือทำสัญญากับหน่วยงานของรัฐไว้ชั่วคราว เนื่องจากเป็นผู้ที่ไม่ผ่านเกณฑ์การประเมินผลการปฏิบัติงานของผู้ประกอบการตามระเบียบที่รัฐมนตรีว่าการกระทรวงการคลังกำหนดตามที่ประกาศเผยแพร่ในระบบเครือข่ายสารสนเทศของกรมบัญชีกลาง
5. ไม่เป็นบุคคลซึ่งถูกระบุชื่อไว้ในบัญชีรายชื่อผู้ทำงานและได้แจ้งเวียนชื่อให้เป็นผู้ทำงานของหน่วยงานของรัฐในระบบเครือข่ายสารสนเทศของกรมบัญชีกลาง ซึ่งรวมถึงนิติบุคคลที่ผู้ทำงานเป็นหุ้นส่วนผู้จัดการ กรรมการผู้จัดการ ผู้บริหารผู้มีอำนาจในการดำเนินงานในกิจการของนิติบุคคลนั้นด้วย
6. มีคุณสมบัติและไม่มีลักษณะต้องห้ามตามที่คณะกรรมการนโยบายการจัดซื้อจัดจ้างและการบริหารพัสดุภาครัฐกำหนดในราชกิจจานุเบกษา
7. เป็นบุคคลธรรมดาหรือนิติบุคคลผู้มีอาชีพรับจ้างงานที่ประกวดราคาอิเล็กทรอนิกส์หรือที่จะดำเนินการจัดจ้างครั้งนี้ (กรณีการประกวดราคาจ้างก่อสร้างที่มีวงเงินงบประมาณตั้งแต่ 1,000,000 บาท ขึ้นไป ผู้ยื่นข้อเสนอต้องเป็นนิติบุคคลตามกฎหมาย)
8. ไม่เป็นผู้มีผลประโยชน์ร่วมกับผู้ยื่นข้อเสนอรายอื่นที่เข้ายื่นข้อเสนอให้แก่มหาวิทยาลัยมหิดล ณ วันประกาศประกวดราคาอิเล็กทรอนิกส์/วันยื่นข้อเสนอ หรือไม่เป็นผู้กระทำการอันเป็นการขัดขวางการแข่งขันอย่างเป็นธรรมในการประกวดราคาอิเล็กทรอนิกส์/ในการยื่นข้อเสนอครั้งนี้
9. ไม่เป็นผู้ได้รับเอกสิทธิ์หรือความคุ้มกัน ซึ่งอาจปฏิเสธไม่ยอมขึ้นศาลไทยเว้นแต่รัฐบาลของผู้ยื่นข้อเสนอได้มีคำสั่งให้สละเอกสิทธิ์และความคุ้มกันเช่นนั้น
10. ผู้ยื่นข้อเสนอต้องลงทะเบียนในระบบจัดซื้อจัดจ้างภาครัฐด้วยอิเล็กทรอนิกส์ (Electronic Government Procurement: e - GP) ของกรมบัญชีกลาง
.....(คุณสมบัติอื่นให้ระบุเพิ่มเติมตามความเหมาะสมหรือจำเป็น)เช่น
11. ผู้ยื่นข้อเสนอต้องมีผลงานประเภทเดียวกันกับงานที่จะดำเนินการจัดจ้างในครั้ง นี้ วงเงินไม่น้อยกว่า(ไม่เกิน 50%ของวงเงินจัดจ้าง)..... บาท (.....) เป็นผลงานในสัญญาเดี่ยวนั้นและเป็นสัญญาที่ผู้ยื่นข้อเสนอได้ทำงานแล้วเสร็จตามสัญญา ซึ่งได้มีการส่งมอบงานและตรวจรับเรียบร้อยแล้ว ซึ่งผลงานดังกล่าวเป็นผลงานที่เป็นคู่สัญญาโดยตรงกับหน่วยงานของรัฐหรือหน่วยงานเอกชนที่มหาวิทยาลัยมหิดลเชื่อถือ

ผลงานประเภทเดียวกัน หมายถึง(อธิบายถึงผลงานประเภทเดียวกันหลักๆมีอะไรบ้าง).....

12. ผู้ยื่นข้อเสนอจะต้องจัดเตรียมให้มีบุคคลผู้รับผิดชอบโครงการ โดยแต่ละตำแหน่งต้องไม่เป็นบุคคลเดียวกัน ดังนี้ (กำหนดตามความจำเป็นของงาน)

- (1) ผู้จัดการโครงการ
 - มีประสบการณ์ด้านงานก่อสร้างไม่น้อยกว่า .. ปี นับตั้งแต่มีใบประกอบวิชาชีพระดับ.....
 - มีใบประกอบวิชาชีพไม่น้อยกว่าระดับ....
 - ต้องปฏิบัติงานประจำในโครงการ (ไม่น้อยกว่า ...ชั่วโมง/สัปดาห์)
- (2) วิศวกร/สถาปนิกโครงการ จำนวนอย่างน้อย .. คน
 - มีประสบการณ์ด้านงานก่อสร้างไม่น้อยกว่า .. ปี
 - มีใบประกอบวิชาชีพวิศวกรรม/สถาปัตยกรรมไม่น้อยกว่าระดับ....
 - ต้องปฏิบัติงานประจำในโครงการเต็มเวลา
- (3) วิศวกรโยธา จำนวนอย่างน้อย .. คน
 - มีประสบการณ์ด้านงานก่อสร้างไม่น้อยกว่า ... ปี
 - มีใบประกอบวิชาชีพวิศวกรรมโยธาน้อยกว่าระดับ....
 - ต้องปฏิบัติงานประจำในโครงการเต็มเวลา
- (4) สถาปนิก จำนวนอย่างน้อย ... คน
 - มีประสบการณ์ไม่น้อยกว่า .. ปี
 - มีใบประกอบวิชาชีพสถาปัตยกรรม ไม่น้อยกว่าระดับ...
 - ต้องปฏิบัติงานประจำในโครงการเต็มเวลาตลอดช่วงการก่อสร้างงานสถาปัตยกรรม ณ สถานที่ก่อสร้าง
- (5) วิศวกรไฟฟ้า จำนวนอย่างน้อย ... คน
 - มีประสบการณ์ในการทำงานระบบไฟฟ้าภายในอาคาร ไม่น้อยกว่า ... ปี
 - มีใบประกอบวิชาชีพวิศวกรรมไฟฟ้ากำลังไม่น้อยกว่า ระดับ...
 - ต้องอยู่ปฏิบัติงานเต็มเวลาตลอดช่วงการก่อสร้างงานระบบไฟฟ้า ณ สถานที่ก่อสร้าง
- (6) วิศวกรเครื่องกล จำนวนอย่างน้อย .. คน
 - มีประสบการณ์ในการควบคุมติดตั้งระบบเครื่องกลในอาคาร ไม่น้อยกว่า ... ปี
 - มีใบประกอบวิชาชีพวิศวกรรมเครื่องกลไม่น้อยกว่า ระดับ....
 - ต้องอยู่ปฏิบัติงานเต็มเวลา ตลอดช่วงการก่อสร้างงานระบบปรับอากาศ ระบายอากาศ ระบบท่อภายในอาคาร ระบบลิฟต์ ณ สถานที่ก่อสร้าง
- (7) วิศวกรสิ่งแวดล้อม จำนวนอย่างน้อย ... คน
 - มีประสบการณ์ในการควบคุมติดตั้งระบบสุขาภิบาล ไม่น้อยกว่า ... ปี
 - มีใบประกอบวิชาชีพ วิศวกรรมสิ่งแวดล้อม อย่างน้อยระดับ...
 - ต้องอยู่ปฏิบัติงานเต็มเวลา ตลอดช่วงการก่อสร้างงานระบบสุขาภิบาล ณ สถานที่ก่อสร้าง
- (8) เจ้าหน้าที่ความปลอดภัย (หัวหน้างานหรือวิชาชีพ) จำนวนอย่างน้อย 1 คน
 - มีประสบการณ์ทำงานด้านความปลอดภัยในงานก่อสร้าง ไม่น้อยกว่า ... ปี
 - มีใบประกอบวิชาชีพเจ้าหน้าที่ความปลอดภัย (หัวหน้างานหรือวิชาชีพ)
 - ต้องปฏิบัติงานประจำในโครงการเต็มเวลา

ผู้ยื่นเสนอราคาที่เป็นผู้ชนะการเสนอราคา จะต้องจัดส่งรายชื่อบุคคลผู้รับผิดชอบโครงการ และผู้ปฏิบัติงานในโครงการ พร้อมหลักฐานตามที่กำหนด ภายใน 7 วันทำการ นับจากวันที่ประกาศผลผู้ชนะการเสนอราคา

13. ผู้ยื่นข้อเสนอที่ยื่นข้อเสนอในรูปแบบของ "กิจการร่วมค้า" ต้องมีคุณสมบัติ ดังนี้

กรณีที่ข้อตกลงฯ กำหนดให้ผู้เข้าร่วมค้ารายใดรายหนึ่งเป็นผู้เข้าร่วมค้าหลัก ข้อตกลงฯ จะต้องมีการกำหนดสัดส่วนหน้าที่ และความรับผิดชอบในปริมาณงาน สิ่งของ หรือมูลค่าตามสัญญาของผู้เข้าร่วมค้าหลักมากกว่าผู้เข้าร่วมค้ารายอื่นทุกราย

กรณีที่ข้อตกลงฯ กำหนดให้ผู้เข้าร่วมค้ารายใดรายหนึ่งเป็นผู้เข้าร่วมค้าหลัก กิจการร่วมค้านั้นต้องใช้ผลงานของผู้เข้าร่วมค้าหลักรายเดียวเป็นผลงานของกิจการร่วมค้าที่ยื่นข้อเสนอ

กรณีที่ข้อตกลงฯ กำหนดให้ผู้เข้าร่วมค้ารายใดรายหนึ่งเป็นผู้เข้าร่วมค้าหลัก ผู้เข้าร่วมค้าหลักจะต้องเป็นผู้ประกอบการที่ขึ้นทะเบียนงานก่อสร้างสาขา.....ไว้กับกรมบัญชีกลาง ในส่วนของผู้เข้าร่วมค้าที่ไม่ใช่ผู้เข้าร่วมค้าหลักจะเป็นผู้ประกอบการที่ขึ้นทะเบียนในสาขางานก่อสร้างไว้กับกรมบัญชีกลางหรือไม่ก็ได้

สำหรับข้อตกลงฯ ที่ไม่ได้กำหนดให้ผู้เข้าร่วมค้ารายใดเป็นผู้เข้าร่วมค้าหลัก ผู้เข้าร่วมค้าทุกรายจะต้องมีคุณสมบัติครบถ้วนตามเงื่อนไขที่กำหนดไว้ในเอกสารเชิญชวน

กรณีวงเงินค่าก่อสร้างตั้งแต่ 5 ล้านบาทขึ้นไป ให้กำหนดคุณสมบัติเพิ่มเติมดังนี้

14. เป็นผู้ประกอบการที่ขึ้นทะเบียนงานก่อสร้างสาขางานก่อสร้าง.....ไว้กับกรมบัญชีกลาง (กรณีคณะกรรมการราคากลางได้ประกาศกำหนดให้งานก่อสร้างสาขานั้นต้องขึ้นทะเบียนผู้ประกอบการไว้กับกรมบัญชีกลาง)

(กรณีที่พิจารณาเห็นว่าลักษณะงานเป็นไปตามประเภทสาขางานก่อสร้าง ดังนี้ สาขางานก่อสร้างทาง, สะพาน, ทาง และสะพานพิเศษ, ชลประทาน, เขื่อนป้องกันตลิ่งและชายฝั่ง ตามหนังสือคณะกรรมการราคากลางและขึ้นทะเบียนผู้ประกอบการ ส่วนที่ ๓๓ ที่ กค (กรท) 0433.3/ว 584 ลงวันที่ 8 ธันวาคม 2563)

4. หลักฐานการยื่นข้อเสนอ (ประกอบการพิจารณาคุณสมบัติที่กำหนดเพิ่มเติม และที่กำหนดขอบเขตของงาน)

(1) เอกสารแสดงผลงาน ได้แก่ สำเนาหนังสือรับรองผลงาน, หรือสำเนาสัญญาจ้างและสำเนาใบตรวจรับพัสดุ, ใบแจ้งปริมาณงานและราคา เป็นต้น

(กรณีเป็นผลงานเอกชนจะต้องมีหลักฐานใบรับเงินทุกงวด ตลอดจนหลักฐานการเสียภาษีของงานนั้น จากกรมสรรพากรแนบมาด้วย) (ใช้ในกรณีที่กำหนดคุณสมบัติเพิ่มเติมเรื่องผลงาน)

(2) สำเนาใบขึ้นทะเบียนผู้ประกอบการวิสาหกิจขนาดกลางและขนาดย่อม (SMEs) (ถ้ามี)

(3) ข้อกำหนดอื่นๆ (ตามความจำเป็นของงาน)

5. แบบรูปรายการและขอบเขตของงาน

ตามเอกสารแนบ

6. ระยะเวลาดำเนินการ

.....(ระบุเดือน/ปี ที่คาดว่าจะประกาศจัดซื้อจัดจ้าง ถึง เดือน/ปี ที่คาดว่าจะทำสัญญา).....

7. กำหนดเวลาแล้วเสร็จและสิทธิของผู้ว่าจ้างในการบอกเลิกสัญญา

ภายใน กำหนด 30 (สามสิบ) วัน นับถัดจากวัน ลงนามใน สัญญา ผู้รับจ้างจะต้องเสนอแผนงานให้เป็นที่พอใจแก่ผู้ว่าจ้าง โดยแสดงถึงขั้นตอนของการทำงานและกำหนดเวลาที่ต้องใช้ในการทำงานหลักต่างๆ ให้แล้วเสร็จ

ผู้รับจ้างต้องเริ่มทำงานที่รับจ้างภายในกำหนด 10 (สิบ) วัน นับถัดจากวันที่ได้รับหนังสือแจ้งให้เริ่มงาน และ จะ ต อ ง ท า ง า น ให้ แ ล้ ว เ ส ร้ จ ภาย ใน ก า ห น ด(.....) วัน นับถัดจากวันที่ได้รับหนังสือแจ้งดังกล่าวนี้

ถ้าผู้รับจ้างมิได้เสนอแผนงาน หรือมิได้ลงมือทำงานภายในกำหนดเวลาหรือไม่สามารถทำงานให้แล้วเสร็จตามกำหนดเวลา หรือมีเหตุให้เชื่อได้ว่าผู้รับจ้างไม่สามารถทำงานให้แล้วเสร็จภายในกำหนดเวลา หรือจะแล้วเสร็จล่าช้าเกินกว่ากำหนดเวลา หรือผู้รับจ้างทำผิดสัญญาข้อใดข้อหนึ่ง หรือตกเป็นผู้ถูกพิทักษ์ทรัพย์เด็ดขาด หรือตกเป็นผู้ล้มละลาย หรือ เพิกเฉย ไม่ ปฏิบัติ ตาม คำ สั่ง ข อ ง ค ณ ะ ก ร ร ม ก า ร ต ร ว จ ร ับ พ ั ส ดุ หรือผู้ควบคุมงานหรือบริษัทที่ปรึกษาซึ่งได้รับมอบอำนาจจากผู้ว่าจ้าง ผู้ว่าจ้างมีสิทธิที่จะ

บอกเลิกสัญญานี้ได้ และมีสิทธิจ้างผู้รับจ้างรายใหม่เข้าทำงานของผู้รับจ้างให้ลุล่วงไปได้ด้วย การใช้สิทธิบอกเลิกสัญญานั้นไม่กระทบสิทธิของผู้ว่าจ้างที่จะเรียกร้องค่าเสียหายจากผู้รับจ้าง

การที่ผู้ว่าจ้างไม่ใช้สิทธิเลิกสัญญาดังกล่าวข้างต้นนั้น ไม่เป็นเหตุให้ผู้รับจ้างพ้นจากความรับผิดชอบตามสัญญา

8. วงเงินในการจัดจ้าง

ภายในวงเงินงบประมาณบาท(.....) โดยเบิกจ่ายจาก
งบประมาณปี

ราคากลางงานก่อสร้างบาท(.....)

9. ค่าจ้างและการจ่ายเงิน

9.1 (กรณีจ่ายเงินงวดเดียว)

มหาวิทยาลัย จะจ่ายค่าจ้างซึ่งได้รวมภาษีมูลค่าเพิ่ม ตลอดจนภาษีอื่น ๆ และค่าใช้จ่ายทั้งปวงแล้ว โดยถือราคาเหมา
รวมเป็นเกณฑ์ และกำหนดการจ่ายเงิน เมื่อผู้รับจ้างได้ปฏิบัติงานทั้งหมดให้แล้วเสร็จเรียบร้อยตามสัญญา รวมทั้งทำสถานที่
ก่อสร้างให้สะอาดเรียบร้อย

9.2 (กรณีแบ่งการจ่ายเงินหลายงวด)

มหาวิทยาลัย จะจ่ายค่าจ้างซึ่งได้รวมภาษีมูลค่าเพิ่ม ตลอดจนภาษีอื่น ๆ และค่าใช้จ่ายทั้งปวงแล้ว โดยถือราคาเหมา
รวมเป็นเกณฑ์ และกำหนดการจ่ายเงิน แบ่งเป็นงวด ดังนี้

งวดที่ 1 เป็นจำนวนเงินในอัตราร้อยละ ของค่าจ้าง เมื่อผู้รับจ้างได้ปฏิบัติงาน ดังนี้

- ส่งหนังสือขออนุมัติวัสดุก่อสร้าง ไม่น้อยกว่าร้อยละ 50
- ส่งหนังสือขออนุมัติ Shop Drawing ไม่น้อยกว่าร้อยละ 50

ให้แล้วเสร็จภายใน.....วันนับถัดจากลงนามในสัญญาหรือวันที่มหาวิทยาลัยมีหนังสือแจ้งให้เริ่มปฏิบัติงาน

งวดที่ 2 เป็นจำนวนเงินในอัตราร้อยละ ของค่าจ้าง เมื่อผู้รับจ้างได้ปฏิบัติงาน ดังนี้

- ส่งหนังสือขออนุมัติวัสดุก่อสร้าง ไม่น้อยกว่าร้อยละ 100
- ส่งหนังสือขออนุมัติ Shop Drawing ไม่น้อยกว่าร้อยละ 100

ให้แล้วเสร็จภายใน.....วันนับถัดจากลงนามในสัญญาหรือวันที่มหาวิทยาลัยมีหนังสือแจ้งให้เริ่มปฏิบัติงาน

งวดสุดท้าย เป็นจำนวนเงินในอัตราร้อยละ ของค่าจ้าง เมื่อผู้รับจ้างได้ปฏิบัติงาน ดังนี้

-
-

และเมื่อผู้รับจ้างได้ปฏิบัติงานทั้งหมดให้แล้วเสร็จเรียบร้อยตามสัญญา รวมทั้งทำสถานที่ก่อสร้างให้สะอาดเรียบร้อย

10. อัตราค่าปรับ

10.1 กรณีที่ผู้รับจ้างนำงานที่รับจ้างไปจ้างช่วงให้ผู้อื่นทำอีกทอดหนึ่งโดยไม่ได้รับอนุญาตจากมหาวิทยาลัยมหิดล จะ
กำหนดค่าปรับสำหรับการฝ่าฝืนดังกล่าวเป็นจำนวนร้อยละ 10 ของวงเงินของงานจ้างช่วงนั้น

10.2 กรณีที่ผู้รับจ้างปฏิบัติผิดสัญญาจ้างนอกเหนือจากข้อ 10.1 จะกำหนดค่าปรับเป็นรายวันเป็นจำนวนเงินตายตัว
ในอัตราร้อยละ 0.10 ของราคาค่าจ้าง

11. การรับประกันความชำรุดบกพร่อง

ผู้รับจ้างจะต้องรับประกันความชำรุดบกพร่องของงานจ้างที่เกิดขึ้นภายในระยะเวลาไม่น้อยกว่า 2 ปี นับถัดจากวันที่มหาวิทยาลัยได้รับมอบงาน โดยต้องบริหารจัดการซ่อมแซมแก้ไขให้ใช้งานได้ดังเดิมภายใน 7 วัน นับถัดจากวันที่ได้รับแจ้งความชำรุดบกพร่อง

12. หลักเกณฑ์การพิจารณาข้อเสนอ

[] ใช้เกณฑ์ราคา ในการคัดเลือกผู้เสนอราคาต่ำสุดเป็นผู้ชนะการซื้อหรือจ้าง โดยมีเงื่อนไขดังนี้

(1) หากผู้ยื่นข้อเสนอซึ่งเป็นผู้ประกอบการ SMEs เสนอราคาสูงกว่าราคาต่ำสุดของผู้ยื่นข้อเสนอรายอื่นที่ไม่เกินร้อยละ 10 มหาวิทยาลัย จะจัดซื้อจัดจ้างจากผู้ประกอบการ SMEs ดังกล่าว โดยจัดเรียงลำดับผู้ยื่นข้อเสนอซึ่งเป็นผู้ประกอบการ SMEs ซึ่งเสนอราคาสูงกว่าราคาต่ำสุดของผู้ยื่นข้อเสนอรายอื่นไม่เกินร้อยละ 10 ที่จะเรียกมาทำสัญญาไม่เกิน 3 ราย

ผู้ยื่นข้อเสนอที่เป็นกิจการร่วมค้าที่จะได้สิทธิตามวรรคหนึ่ง ผู้เข้าร่วมค้าทุกรายจะต้องเป็นผู้ประกอบการ SMEs ทั้งนี้ ผู้ประกอบการ SMEs ที่จะได้แต้มต่อด้านราคาตามวรรคหนึ่ง จะต้องมีวงเงินสัญญาสะสม ตามปีปฏิทินรวมกับราคาที่เสนอในครั้งแล้ว มีมูลค่ารวมกันไม่เกินมูลค่าของรายได้ตามขนาดที่ขึ้นทะเบียนไว้ กับ สสว.

(2) หากผู้ยื่นข้อเสนอซึ่งมิใช่ผู้ประกอบการ SMEs แต่เป็นบุคคลธรรมดาที่ถือสัญชาติไทยหรือนิติบุคคลที่จัดตั้งขึ้นตามกฎหมายไทย เสนอราคาสูงกว่าราคาต่ำสุดของผู้ยื่นข้อเสนอซึ่งเป็นบุคคลธรรมดาที่มีได้ถือสัญชาติไทยหรือนิติบุคคลที่จัดตั้งตามกฎหมายของต่างประเทศ ไม่เกินร้อยละ 3 ให้จัดซื้อจัดจ้างจากผู้ยื่นข้อเสนอซึ่งเป็นบุคคลธรรมดาที่ถือสัญชาติไทยหรือนิติบุคคลที่จัดตั้งขึ้นตามกฎหมายไทยดังกล่าว

ผู้ยื่นข้อเสนอที่เป็นกิจการร่วมค้าที่จะได้สิทธิตามวรรคหนึ่ง ผู้เข้าร่วมค้าทุกรายจะต้องเป็นบุคคลธรรมดาที่ถือสัญชาติไทยหรือนิติบุคคลที่จัดตั้งขึ้นตามกฎหมายไทย

[] ใช้เกณฑ์คุณภาพ ในการคัดเลือกผู้เสนอราคาที่ได้คะแนนรวมสูงสุดเป็นผู้ชนะการซื้อหรือจ้าง โดยกำหนดเกณฑ์การให้น้ำหนักคะแนน ดังนี้

*ข้อเสนอทางด้านเทคนิค %	(ต้องกำหนดและน้ำหนักการให้คะแนนต้องมากที่สุด)
ต้นทุนของพัสดุนั้นตลอดอายุการใช้งาน %	
มาตรฐานของสินค้าหรือบริการ %	
บริการหลังการขาย %	
พัสดุที่รัฐต้องการส่งเสริมหรือสนับสนุน %	
* ราคา %	

ทั้งนี้ วิธีการให้คะแนนเป็นไปตามเกณฑ์การพิจารณาการให้คะแนนด้านคุณภาพที่แนบท้ายนี้

13. การใช้พัสดุที่ส่งเสริมการผลิตภายในประเทศ

13.1 กำหนดให้ผู้รับจ้าง ต้องจัดทำแผนการใช้พัสดุที่จะใช้ในงานก่อสร้าง ตามแบบฟอร์มที่กำหนด ดังนี้

(1) จัดทำแผนการใช้พัสดุที่ผลิตภายในประเทศไม่น้อยกว่าร้อยละ 60 ของมูลค่าพัสดุที่จะใช้ในงานก่อสร้างทั้งหมดตามสัญญา ภายใน 60 วันนับถัดจากวันที่ได้ลงนามสัญญา

(2) จัดทำแผนการใช้เหล็กที่ผลิตภายในประเทศไม่น้อยกว่าร้อยละ 90 ของปริมาณเหล็กที่ต้องใช้ทั้งหมดตามสัญญา ภายใน 60 วันนับถัดจากวันที่ได้ลงนามสัญญา

*****หมายเหตุ** กรณีที่ระยะเวลาดำเนินการตามสัญญาไม่เกิน 60 วัน ไม่ต้องกำหนดให้จัดทำแผนตามข้อ 13.1

13.2 กำหนดให้ผู้รับจ้าง ต้องใช้วัสดุที่จะใช้ในงานก่อสร้าง ดังนี้

(1) วัสดุหรือครุภัณฑ์ ต้องใช้วัสดุที่ผลิตภายในประเทศ ไม่น้อยกว่าร้อยละ 60 ของมูลค่าวัสดุที่จะใช้ในงานก่อสร้างทั้งหมดตามสัญญา

(2) เหล็ก ต้องใช้เหล็กที่ผลิตภายในประเทศ ไม่น้อยกว่าร้อยละ 90 ของปริมาณเหล็กที่ต้องใช้ทั้งหมดตามสัญญา

*****หมายเหตุ**

- กรณีที่ทราบตั้งแต่ต้นว่าโครงการก่อสร้างนี้ ต้องใช้วัสดุที่นำเข้ามาจากต่างประเทศและวัสดุนั้นไม่มีผลิตภายในประเทศ หรือ

- กรณีที่ทราบตั้งแต่ต้นว่าโครงการก่อสร้างนี้ มีวัสดุผลิตในประเทศแต่จะไม่ใช้วัสดุที่ผลิตภายในประเทศ (ซึ่งได้รับอนุมัติจากผู้มีอำนาจอนุมัติแล้ว)

ทำให้อัตราการใช้วัสดุที่ผลิตภายในประเทศน้อยกว่าร้อยละ 60 ของมูลค่าวัสดุที่จะใช้ในงานก่อสร้างทั้งหมดตามสัญญา ไม่ต้องกำหนดทั้งข้อ 13.1 และ 13.2

หรือหากพิจารณาได้ว่าไม่เกี่ยวข้องกับเหล็ก ให้กำหนดเฉพาะให้ใช้วัสดุหรือครุภัณฑ์ ที่ผลิตภายในประเทศ ไม่น้อยกว่าร้อยละ 60 ของมูลค่าวัสดุที่จะใช้ในงานก่อสร้างทั้งหมดตามสัญญา

14. มาตรการความปลอดภัยในการทำงาน (บังคับใช้ในพื้นศาลายา)

14.1 ให้ผู้รับจ้าง จัดให้ลูกจ้างทุกคน เข้ารับการฝึกอบรมความปลอดภัยในการทำงาน สำหรับผู้รับจ้าง ตามหลักสูตรของศูนย์บริหารความปลอดภัยอาชีวอนามัยและสภาพแวดล้อมในการทำงานก่อนเริ่มปฏิบัติภายในพื้นที่ของมหาวิทยาลัยมหิดล โดยแจ้งความประสงค์ไปยังศูนย์บริหารความปลอดภัยอาชีวอนามัยและสภาพแวดล้อมในการทำงาน ก่อนวันทำงานไม่น้อยกว่า 7 วันทำการ ลูกจ้างที่ผ่านการฝึกอบรมความปลอดภัยในการทำงานสำหรับผู้รับจ้างจะได้รับหลักฐานแสดงการผ่านการฝึกอบรมที่มีอายุการรับรอง 1 ปี ซึ่งลูกจ้างต้องทำการสอบวัดผลและมีผลคะแนนไม่น้อยกว่าร้อยละ 70

ทั้งนี้ ต้องชำระค่าลงทะเบียน 150 บาท/ท่าน ด้วยค่าใช้จ่ายของผู้รับจ้าง โดยเลือกช่องทางอบรมได้ 2 ช่องทาง ได้แก่ ทางวิดีโอคลิป หรือ อบรมที่ศูนย์บริหารความปลอดภัยอาชีวอนามัยและสภาพแวดล้อมในการทำงาน (COSHEM)

14.2 ให้ผู้รับจ้าง มีหนังสือแจ้งรายชื่อ สำเนาบัตรประชาชน พร้อมสำเนาหลักฐานการผ่านอบรม ให้ประธานกรรมการตรวจรับวัสดุ (ผ่านผู้ควบคุมงาน) ก่อนเริ่มปฏิบัติงานตามสัญญา

15. ประกาศที่เกี่ยวข้องกับการดำเนินงานก่อสร้างภายในมหาวิทยาลัยมหิดล ศาลายา

(1) ประกาศมหาวิทยาลัยมหิดล เรื่อง มาตรการรักษาความปลอดภัยในชีวิตและทรัพย์สิน มหาวิทยาลัยมหิดล พ.ศ.2552 ประกาศ ณ วันที่ 15 มิถุนายน พ.ศ.2552

(2) ประกาศมหาวิทยาลัยมหิดล เรื่อง นโยบายคุ้มครองสุขภาพผู้ไม่สูบบุหรี่และจัด “เขตสูบบุหรี่” เป็นการเฉพาะ พ.ศ.2556 ประกาศ ณ วันที่ 28 มีนาคม พ.ศ.2556

(3) ประกาศมหาวิทยาลัยมหิดล เรื่อง กฎจราจร ในพื้นที่มหาวิทยาลัยมหิดล ศาลายา พ.ศ.2564 ประกาศ ณ วันที่ 25 สิงหาคม พ.ศ.2564

(4) ประกาศมหาวิทยาลัยมหิดล เรื่อง หลักเกณฑ์การบริหารจัดการด้านความปลอดภัยในการทำงาน สำหรับผู้รับจ้าง พ.ศ.2562 ประกาศ ณ วันที่ 15 กุมภาพันธ์ พ.ศ.2562

(5) ประกาศมหาวิทยาลัยมหิดล เรื่อง กำหนดอัตราการจัดเก็บค่าสาธารณูปโภค มหาวิทยาลัยมหิดล ศาลายา พ.ศ.2562 ประกาศ ณ วันที่ 3 มกราคม พ.ศ.2563

(6) ประกาศมหาวิทยาลัยมหิดล เรื่อง หลักเกณฑ์และมาตรการดำเนินงานก่อสร้างภายใน มหาวิทยาลัยมหิดล ศาลายา พ.ศ.2564 ประกาศ ณ วันที่ 25 สิงหาคม พ.ศ.2564

(7) หนังสือมหาวิทยาลัยมหิดล กองกายภาพและสิ่งแวดล้อม ที่ อว 78.0125/ว02519 ลงวันที่ 7 ตุลาคม 2565 เรื่องการขออนุญาตเข้าปฏิบัติงานโครงการปรับปรุงสิ่งก่อสร้างและงานจ้างเหมาบริการภายในพื้นที่ มหาวิทยาลัยมหิดล ศาลายา

16. สถานที่ติดต่อเพื่อขอทราบข้อมูลเพิ่มเติม

ส่วนงาน..... หน่วยงาน.....

ชื่อ-นามสกุล..... เบอร์โทร.....

อีเมล

เว็บไซต์ www.gprocurement.go.th, www.eprocurement.mahidol.ac.th/

(ลงชื่อ).....ประธานกรรมการ

(.....)

ตำแหน่ง

ลงชื่อ.....กรรมการ

(.....)

ตำแหน่ง

ลงชื่อ.....กรรมการ

(.....)

ตำแหน่ง

หมายเหตุ เอกสารฉบับนี้เป็นเพียงตัวอย่าง เพื่อให้การทำงานสะดวกขึ้น ทั้งนี้ผู้ใช้งานอาจปรับได้ตามความเหมาะสม แต่ให้คงไว้ซึ่งข้อความตามระเบียบและแนวปฏิบัติ สำหรับประกาศต่าง ขอให้คณะกรรมการฯ ช่วย UPDATE ด้วย

(กรณีจัดจ้างที่มีใบก่อสร้าง)

ร่างขอบเขตของงาน (Terms of Reference : TOR)

รายการ.....

1. ความเป็นมา

.....

.....

.....

2. วัตถุประสงค์

.....

.....

.....

3. คุณสมบัติของผู้ยื่นข้อเสนอ

1. มีความสามารถตามกฎหมาย
2. ไม่เป็นบุคคลล้มละลาย
3. ไม่อยู่ระหว่างเลิกกิจการ
4. ไม่เป็นบุคคลซึ่งอยู่ระหว่างถูกระงับการยื่นข้อเสนอหรือทำสัญญากับหน่วยงานของรัฐไว้ชั่วคราว เนื่องจากเป็นผู้ที่ไม่ผ่านเกณฑ์การประเมินผลการปฏิบัติงานของผู้ประกอบการตามระเบียบที่รัฐมนตรีว่าการกระทรวงการคลังกำหนดตามที่ประกาศเผยแพร่ในระบบเครือข่ายสารสนเทศของกรมบัญชีกลาง
5. ไม่เป็นบุคคลซึ่งถูกระบุชื่อไว้ในบัญชีรายชื่อผู้ทำงานและได้แจ้งเวียนชื่อให้เป็นผู้ทำงานของหน่วยงานของรัฐในระบบเครือข่ายสารสนเทศของกรมบัญชีกลาง ซึ่งรวมถึงนิติบุคคลที่ผู้ทำงานเป็นหุ้นส่วนผู้จัดการ กรรมการผู้จัดการ ผู้บริหาร ผู้มีอำนาจในการดำเนินงานในกิจการของนิติบุคคลนั้นด้วย
6. มีคุณสมบัติและไม่มีลักษณะต้องห้ามตามที่คณะกรรมการนโยบายการจัดซื้อจัดจ้างและการบริหารพัสดุภาครัฐกำหนดในราชกิจจานุเบกษา
7. เป็นบุคคลธรรมดาหรือนิติบุคคลผู้มีอาชีพรับจ้างงานที่ประกวดราคาอิเล็กทรอนิกส์หรือที่จะดำเนินการจัดจ้างครั้งนี้
8. ไม่เป็นผู้มีผลประโยชน์ร่วมกันกับผู้ยื่นข้อเสนอรายอื่นที่เข้ายื่นข้อเสนอให้แก่มหาวิทยาลัยมหิดล ณ วันประกาศประกวดราคาอิเล็กทรอนิกส์/วันยื่นข้อเสนอ หรือไม่เป็นผู้กระทำการอันเป็นการขัดขวางการแข่งขันอย่างเป็นธรรมในการประกวดราคาอิเล็กทรอนิกส์/ในการยื่นข้อเสนอครั้งนี้
9. ไม่เป็นผู้ได้รับเอกสิทธิ์หรือความคุ้มกัน ซึ่งอาจปฏิเสธไม่ยอมขึ้นศาลไทยเว้นแต่รัฐบาลของผู้ยื่นข้อเสนอได้มีคำสั่งให้สละเอกสิทธิ์และความคุ้มกันเช่นนั้น
10. ผู้ยื่นข้อเสนอต้องลงทะเบียนในระบบจัดซื้อจัดจ้างภาครัฐด้วยอิเล็กทรอนิกส์ (Electronic Government Procurement: e - GP) ของกรมบัญชีกลาง
.....(คุณสมบัติอื่น หากจำเป็นให้ระบุเพิ่มเติมได้ตามความเหมาะสม)เช่น
11. ผู้ยื่นข้อเสนอต้องมีผลงานประเภทเดียวกันกับงานที่จะดำเนินการจัดจ้างในครั้งนี้อย่างน้อย(ไม่เกิน 50%ของวงเงินจัดจ้าง)..... บาท (.....) เป็นผลงานในสัญญาเดียวเท่านั้นและเป็นสัญญาที่ผู้ยื่นข้อเสนอได้ทำงานแล้วเสร็จตามสัญญา ซึ่งได้มีการส่งมอบงานและตรวจรับเรียบร้อยแล้ว ซึ่งผลงานดังกล่าวเป็นผลงานที่เป็นคู่สัญญาโดยตรงกับหน่วยงานของรัฐหรือหน่วยงานเอกชนที่มหาวิทยาลัยมหิดลเชื่อถือ
ผลงานประเภทเดียวกัน หมายถึง(อธิบายถึงผลงานประเภทเดียวกันหลักๆมีอะไรบ้าง).....

12. ผู้ยื่นข้อเสนอที่ยื่นข้อเสนอในรูปแบบของ "กิจการร่วมค้า" ต้องมีคุณสมบัติ ดังนี้

กรณีที่ข้อตกลงฯ กำหนดให้ผู้เข้าร่วมค้ารายใดรายหนึ่งเป็นผู้เข้าร่วมค้าหลัก ข้อตกลงฯ จะต้องมีการกำหนดสัดส่วนหน้าที่ และความรับผิดชอบในปริมาณงาน สิ่งของ หรือมูลค่าตามสัญญาของผู้เข้าร่วมค้าหลักมากกว่าผู้เข้าร่วมค้ารายอื่นทุกราย

กรณีที่ข้อตกลงฯ กำหนดให้ผู้เข้าร่วมค้ารายใดรายหนึ่งเป็นผู้เข้าร่วมค้าหลัก กิจการร่วมค่านั้นต้องใช้ผลงานของผู้เข้าร่วมค้าหลักรายเดียวเป็นผลงานของกิจการร่วมค้าที่ยื่นข้อเสนอ

สำหรับข้อตกลงฯ ที่ไม่ได้กำหนดให้ผู้เข้าร่วมค้ารายใดเป็นผู้เข้าร่วมค้าหลัก ผู้เข้าร่วมค้าทุกรายจะต้องมีคุณสมบัติครบถ้วนตามเงื่อนไขที่กำหนดไว้ในเอกสารเชิญชวน

4. หลักฐานการยื่นข้อเสนอ (ประกอบการพิจารณาคุณสมบัติที่กำหนดเพิ่มเติม และที่กำหนดในขอบเขตของงาน)

(1) เอกสารแสดงผลงาน ได้แก่ สำเนาหนังสือรับรองผลงาน หรือสำเนาสัญญาจ้างและสำเนาใบตรวจรับพัสดุ)

(กรณีเป็นผลงานเอกชนจะต้องมีหลักฐานใบรับเงินทุกงวด ตลอดจนหลักฐานการเสียภาษีของงานนั้น จากกรมสรรพากรแนบมาด้วย) (ใช้ในกรณีที่กำหนดคุณสมบัติเพิ่มเติมเรื่องผลงาน)

(2) สำเนาใบขึ้นทะเบียนผู้ประกอบการวิสาหกิจขนาดกลางและขนาดย่อม (SMEs) (ถ้ามี)

(3) รายละเอียดของงานที่ยื่นข้อเสนอ

(4) ข้อกำหนดอื่นๆ เช่น แนวความคิดในการพัฒนาโปรแกรม, ใบรับรองมาตรฐาน ISO., ใบรับรองการผ่านการอบรมหลักสูตร..., หนังสือรับรองผ่านเกณฑ์มาตรฐานเป็นมิตรกับสิ่งแวดล้อม, แผนผังบุคลากร เป็นต้น

5. แบบรูปรายการ ขอบเขตของงาน และรายละเอียดคุณลักษณะเฉพาะ

ตามเอกสารแนบ

6. ระยะเวลาดำเนินการ

.....(ระบุเดือน/ปีที่คาดว่าจะประกาศจัดซื้อจัดจ้าง ถึง เดือน/ปีที่คาดว่าจะทำสัญญา).....

7. ระยะเวลาที่กำหนดแล้วเสร็จ

กำหนดแล้วเสร็จภายใน วัน นับถัดจากลงนามในสัญญาหรือวันที่มหาวิทยาลัยมีหนังสือแจ้งให้เริ่มปฏิบัติงาน

8. วงเงินในการจัดจ้าง

ภายในวงเงินงบประมาณบาท(.....) โดยเบิกจ่ายจากงบประมาณปี

9. ค่าจ้างและการจ่ายเงิน

9.1 (กรณีจ่ายเงินงวดเดียว)

มหาวิทยาลัย จะจ่ายค่าจ้างซึ่งได้รวมภาษีมูลค่าเพิ่ม ตลอดจนภาษีอื่น ๆ และค่าใช้จ่ายทั้งปวงแล้ว โดยถือราคาเหมารวมเป็นเกณฑ์ และกำหนดการจ่ายเงิน เมื่อผู้รับจ้างได้ปฏิบัติงานทั้งหมดให้แล้วเสร็จเรียบร้อยตามสัญญา หรือข้อตกลงจ้างเป็นหนังสือ และมหาวิทยาลัยได้ตรวจรับมอบงานจ้าง

9.2 (กรณีแบ่งการจ่ายเงินหลายงวด)

มหาวิทยาลัย จะจ่ายค่าจ้างซึ่งได้รวมภาษีมูลค่าเพิ่ม ตลอดจนภาษีอื่น ๆ และค่าใช้จ่ายทั้งปวงแล้ว โดยถือราคาเหมา รวมเป็นเกณฑ์ และกำหนดการจ่ายเงิน แบ่งเป็นงวด ดังนี้

งวดที่ 1 เป็นจำนวนเงินในอัตราร้อยละ ของค่าจ้าง เมื่อผู้รับจ้างได้ปฏิบัติงาน ดังนี้

-
-

ให้แล้วเสร็จภายใน...วันนับถัดจากลงนามในสัญญาหรือวันที่มหาวิทยาลัยมีหนังสือแจ้งให้เริ่มปฏิบัติงาน

งวดที่ 2 เป็นจำนวนเงินในอัตราร้อยละ ของค่าจ้าง เมื่อผู้รับจ้างได้ปฏิบัติงาน ดังนี้

-
-

ให้แล้วเสร็จภายใน...วันนับถัดจากลงนามในสัญญาหรือวันที่มหาวิทยาลัยมีหนังสือแจ้งให้เริ่มปฏิบัติงาน

งวดสุดท้าย เป็นจำนวนเงินในอัตราร้อยละ ของค่าจ้าง เมื่อผู้รับจ้างได้ปฏิบัติงาน ดังนี้

-
-

และเมื่อผู้รับจ้างได้ปฏิบัติงานทั้งหมดให้แล้วเสร็จเรียบร้อยตามสัญญา หรือข้อตกลงจ้างเป็นหนังสือ และมหาวิทยาลัยได้ตรวจรับมอบงานจ้าง

10. อัตราค่าปรับ

10.1 กรณีที่ผู้รับจ้างนำงานที่รับจ้างไปจ้างช่วงให้ผู้อื่นทำอีกทอดหนึ่งโดยไม่ได้รับอนุญาตจากมหาวิทยาลัยมหิดล จะกำหนดค่าปรับสำหรับการฝ่าฝืนดังกล่าวเป็นจำนวนร้อยละ 10 ของวงเงินของงานจ้างช่วงนั้น

10.2 กรณีที่ผู้รับจ้างปฏิบัติผิดสัญญาจ้างนอกเหนือจากข้อ 10.1 จะกำหนดค่าปรับเป็นรายวันเป็นจำนวนเงินตายตัว ในอัตราร้อยละ 0.10 ของราคาค่าจ้าง

11. การรับประกันความชำรุดบกพร่อง

ผู้รับจ้างจะต้องรับประกันความชำรุดบกพร่องของงานจ้างที่เกิดขึ้นภายในระยะเวลาไม่น้อยกว่า ปี นับถัดจาก วันที่มหาวิทยาลัยได้รับมอบงาน โดยต้องบริหารจัดการซ่อมแซมแก้ไขให้ใช้การได้ดีดังเดิมภายใน วัน นับถัดจากวันที่ได้รับแจ้ง ความชำรุดบกพร่อง

12. หลักเกณฑ์การพิจารณาข้อเสนอ

[] ใช้เกณฑ์ราคา ในการคัดเลือกผู้เสนอราคาต่ำสุดเป็นผู้ชนะการซื้อหรือจ้าง โดยมีเงื่อนไขดังนี้

(1) หากผู้ยื่นข้อเสนอซึ่งเป็นผู้ประกอบการ SMEs เสนอราคาสูงกว่าราคาต่ำสุดของผู้ยื่นข้อเสนอรายอื่นที่ไม่เกิน ร้อยละ 10 มหาวิทยาลัย จะจัดซื้อจัดจ้างจากผู้ประกอบการ SMEs ดังกล่าว โดยจัดเรียงลำดับผู้ยื่นข้อเสนอซึ่งเป็นผู้ประกอบการ SMEs ซึ่งเสนอราคาสูงกว่าราคาต่ำสุดของผู้ยื่นข้อเสนอรายอื่นไม่เกินร้อยละ 10 ที่จะเรียกมาทำสัญญาไม่เกิน 3 ราย

ผู้ยื่นข้อเสนอที่เป็นกิจการร่วมค้าที่จะได้สิทธิตามวรรคหนึ่ง ผู้เข้าร่วมค้าทุกรายจะต้องเป็นผู้ประกอบการ SMEs ทั้งนี้ ผู้ประกอบการ SMEs ที่ได้แต่มีต่อด้านราคาตามวรรคหนึ่ง จะต้องมิวงเงินสัญญาสะสม ตามปีปฏิทินรวมกับ ราคาที่เสนอในครั้งแล้ว มีมูลค่ารวมกันไม่เกินมูลค่าของรายได้ตามขนาดที่ขึ้นทะเบียนไว้ กับ สสว.

(2) หากผู้ยื่นข้อเสนอซึ่งมิใช่ผู้ประกอบการ SMEs แต่เป็นบุคคลธรรมดาที่ถือสัญชาติไทยหรือนิติบุคคลที่จัดตั้งขึ้น ตามกฎหมายไทย เสนอราคาสูงกว่าราคาต่ำสุดของผู้ยื่นข้อเสนอซึ่งเป็นบุคคลธรรมดาที่ไม่ได้ถือสัญชาติไทยหรือนิติบุคคลที่ จัดตั้งตามกฎหมายของต่างประเทศ ไม่เกินร้อยละ 3 ให้จัดซื้อจัดจ้างจากผู้ยื่นข้อเสนอซึ่งเป็นบุคคลธรรมดาที่ถือสัญชาติไทย หรือนิติบุคคลที่จัดตั้งขึ้นตามกฎหมายไทยดังกล่าว

ผู้ยื่นข้อเสนอที่เป็นกิจการร่วมค้าที่จะได้สิทธิตามวรรคหนึ่ง ผู้เข้าร่วมค้าทุกรายจะต้องเป็นบุคคลธรรมดาที่ถือสัญชาติไทยหรือนิติบุคคลที่จัดตั้งขึ้นตามกฎหมายไทย

[] ใช้เกณฑ์คุณภาพ ในการคัดเลือกผู้เสนอราคาที่ได้คะแนนรวมสูงสุดเป็นผู้ชนะการซื้อหรือจ้าง โดยกำหนดเกณฑ์การให้น้ำหนักคะแนน ดังนี้

*ข้อเสนอทางด้านเทคนิค %	(ต้องกำหนดและน้ำหนักการให้คะแนนต้องมากที่สุด)
ต้นทุนของพัสดุนั้นตลอดอายุการใช้งาน %	
มาตรฐานของสินค้าหรือบริการ %	
บริการหลังการขาย %	
พัสดุที่รัฐต้องการส่งเสริมหรือสนับสนุน %	
* ราคา %	

ทั้งนี้ วิธีการให้คะแนนเป็นไปตามเกณฑ์การพิจารณาการให้คะแนนด้านคุณภาพที่แนบท้ายนี้

13. การใช้พัสดุที่ส่งเสริมการผลิตภายในประเทศ

(1) จัดทำแผนการใช้พัสดุที่ผลิตภายในประเทศไม่น้อยกว่าร้อยละ 60 ของมูลค่าวัสดุหรือครุภัณฑ์ที่จะใช้ในงานจ้างนั้น ภายใน 60 วันนับถัดจากวันที่ได้ลงนามสัญญา

หมายเหตุ กรณีที่ระยะเวลาดำเนินการตามสัญญาไม่เกิน 60 วัน ไม่ต้องจัดทำแผนตามข้อ 13 (1)

(2) กำหนดให้ผู้รับจ้าง ต้องใช้วัสดุหรือครุภัณฑ์ ต้องใช้พัสดุที่ผลิตภายในประเทศ ไม่น้อยกว่าร้อยละ 60 ของมูลค่าวัสดุหรือครุภัณฑ์ที่จะใช้ในงานจ้างนั้น

***หมายเหตุ

- กรณีที่ทราบตั้งแต่ต้นว่าโครงการนี้ ต้องใช้พัสดุที่นำเข้ามาจากต่างประเทศและพัสดุนั้นไม่มีผลิตภายในประเทศหรือ
- กรณีที่ทราบตั้งแต่ต้นว่าโครงการนี้ มีผลิตในประเทศแต่จะไม่ใช้พัสดุที่ผลิตภายในประเทศ (ซึ่งได้รับอนุมัติจากผู้มีอำนาจอนุมัติแล้ว)

ทำให้อัตราการใช้พัสดุที่ผลิตภายในประเทศน้อยกว่าร้อยละ 60 ของมูลค่าพัสดุที่จะใช้ในงานทั้งหมดตามสัญญา ไม่ต้องกำหนดข้อ 13 นี้

14. มาตรการความปลอดภัยในการทำงาน (จ้างบริการ เช่น จ้างทำความสะอาด ,รักษาความปลอดภัย, บำรุงรักษาระบบประกอบอาคารและระบบสาธารณูปโภคภายในภายนอกอาคาร เป็นต้น)

14.1 ให้ผู้รับจ้าง จัดให้ลูกจ้างทุกคน เข้ารับการฝึกอบรมความปลอดภัยในการทำงานสำหรับผู้รับจ้าง ตามหลักสูตรของศูนย์บริหารความปลอดภัยอาชีวอนามัยและสภาพแวดล้อมในการทำงานก่อนเริ่มปฏิบัติภายในพื้นที่ของมหาวิทยาลัยมหิดล โดยแจ้งความประสงค์ไปยังศูนย์บริหารความปลอดภัยอาชีวอนามัยและสภาพแวดล้อมในการทำงาน ก่อนวันทำงานไม่น้อยกว่า 7 วันทำการ ลูกจ้างที่ผ่านการฝึกอบรมความปลอดภัยในการทำงานสำหรับผู้รับจ้างจะได้รับหลักฐานแสดงการผ่านการฝึกอบรมที่มีอายุการรับรอง 1 ปี ซึ่งลูกจ้างต้องทำการสอบวัดผลและมีผลคะแนนไม่น้อยกว่าร้อยละ 70

ทั้งนี้ ต้องชำระค่าลงทะเบียน 150 บาท/ท่าน ด้วยค่าใช้จ่ายของผู้รับจ้าง โดยเลือกช่องทางอบรมได้ 2 ช่องทาง ได้แก่ ทางวิดีโอคลิป หรือ อบรมที่ศูนย์บริหารความปลอดภัยอาชีวอนามัยและสภาพแวดล้อมในการทำงาน (COSHEM)

14.2 ให้ผู้รับจ้าง มีหนังสือแจ้งรายชื่อ สำเนาบัตรประชาชน พร้อมสำเนาหลักฐานการผ่านอบรม ให้ประธานกรรมการตรวจรับพัสดุ ก่อนเริ่มปฏิบัติงานตามสัญญา

15. ประกาศที่เกี่ยวข้องกับการดำเนินงานภายในมหาวิทยาลัยมหิดล

- (1) ประกาศมหาวิทยาลัยมหิดล เรื่อง มาตรการรักษาความปลอดภัยในชีวิตและทรัพย์สิน มหาวิทยาลัยมหิดล พ.ศ.2552 ประกาศ ณ วันที่ 15 มิถุนายน พ.ศ.2552
- (2) ประกาศมหาวิทยาลัยมหิดล เรื่อง นโยบายคุ้มครองสุขภาพผู้ไม่สูบบุหรี่และจัด “เขตสูบบุหรี่” เป็นการเฉพาะ พ.ศ.2556 ประกาศ ณ วันที่ 28 มีนาคม พ.ศ.2556
- (3) ประกาศมหาวิทยาลัยมหิดล เรื่อง กฎจราจร ในพื้นที่มหาวิทยาลัยมหิดล ศาลายา พ.ศ.2564 ประกาศ ณ วันที่ 25 สิงหาคม พ.ศ.2564
- (4) ประกาศมหาวิทยาลัยมหิดล เรื่อง หลักเกณฑ์การบริหารจัดการด้านความปลอดภัยในการทำงาน สำหรับผู้รับจ้าง พ.ศ.2562 ประกาศ ณ วันที่ 15 กุมภาพันธ์ พ.ศ.2562
- (5) ประกาศมหาวิทยาลัยมหิดล เรื่อง กำหนดอัตราการจัดเก็บค่าสาธารณูปโภค มหาวิทยาลัยมหิดล ศาลายา พ.ศ.2562 ประกาศ ณ วันที่ 3 มกราคม พ.ศ.2563
- (6) หนังสือมหาวิทยาลัยมหิดล กองกายภาพและสิ่งแวดล้อม ที่ อว 78.0125/ว02519 ลงวันที่ 7 ตุลาคม 2565 เรื่อง การขออนุญาตเข้าปฏิบัติงานโครงการปรับปรุงสิ่งก่อสร้างและงานจ้างเหมาบริการภายในพื้นที่ มหาวิทยาลัยมหิดล ศาลายา

16. สถานที่ติดต่อเพื่อขอทราบข้อมูลเพิ่มเติม

ส่วนงาน.....หน่วยงาน.....
 ชื่อ-นามสกุล..... เบอร์โทร.....
 อีเมลล์

เว็บไซต์ www.gprocurement.go.th, www.eprocurement.mahidol.ac.th/

(ลงชื่อ).....ประธานกรรมการ

(.....)

ตำแหน่ง

ลงชื่อ.....กรรมการ

(.....)

ตำแหน่ง

ลงชื่อ.....กรรมการ

(.....)

ตำแหน่ง

หมายเหตุ เอกสารฉบับนี้เป็นเพียงตัวอย่าง เพื่อให้การทำงานสะดวกขึ้น ทั้งนี้ผู้ใช้งานอาจปรับได้ตามความเหมาะสม แต่ให้คงไว้ซึ่งข้อความตามระเบียบและแนวปฏิบัติ สำหรับประกาศต่าง ขอให้คณะกรรมการฯ ช่วย UPDATE ด้วย

การกำหนดเงื่อนไขในเอกสารประกวดราคา
งานจัดซื้อ
งานจ้างก่อสร้าง
งานจ้างที่มีใช้ในงานก่อสร้าง

ส่งเสริมให้สนับสนุนสินค้าที่ผลิตภายในประเทศ Made in Thailand (MIT)
และส่งเสริมผู้ประกอบการวิสาหกิจขนาดกลางและขนาดย่อม (SMEs)

การกำหนดเงื่อนไขในเอกสารประกวดราคาของงานจัดซื้อ

ให้เพิ่มเติมในเอกสารประกวดราคาซื้อ จำนวน 2 ข้อ คือ ข้อ 3 และข้อ 5 ดังนี้

ข้อ 3 หลักฐานการยื่นข้อเสนอ

ข้อ 3.2 ส่วนที่ 2 อย่างน้อยต้องมีเอกสารดังต่อไปนี้ ให้เพิ่มเอกสารดังนี้

- สำเนาหนังสือรับรองสินค้า Made in Thailand ของสภาอุตสาหกรรมแห่งประเทศไทย (ถ้ามี)
- สำเนาใบขึ้นทะเบียนผู้ประกอบการวิสาหกิจขนาดกลางและขนาดย่อม (SMEs) (ถ้ามี)

ข้อ 5 หลักเกณฑ์และสิทธิในการพิจารณา

ข้อ 5.8 หากผู้ยื่นข้อเสนอซึ่งเป็นผู้ประกอบการ SMEs เสนอราคาสูงกว่าราคาต่ำสุดของผู้ยื่นข้อเสนอรายอื่นที่ไม่เกินร้อยละ 10 มหาวิทยาลัย จะจัดซื้อจัดจ้างจากผู้ประกอบการ SMEs ดังกล่าว โดยจัดเรียงลำดับผู้ยื่นข้อเสนอซึ่งเป็นผู้ประกอบการ SMEs ซึ่งเสนอราคาสูงกว่าราคาต่ำสุดของผู้ยื่นข้อเสนอรายอื่นไม่เกินร้อยละ 10 ที่จะเรียกมาทำสัญญาไม่เกิน 3 ราย

ผู้ยื่นข้อเสนอที่เป็นกิจการร่วมค้าที่จะได้สิทธิตามวรรคหนึ่ง ผู้เข้าร่วมค้าทุกรายจะต้องเป็นผู้ประกอบการ SMEs

ทั้งนี้ ผู้ประกอบการ SMEs ที่จะได้แต้มต่อด้านราคาตามวรรคหนึ่ง จะต้องมิวงเงินสัญญาสะสม ตามปีปฏิทินรวมกับราคาที่เสนอในครั้งนั้นแล้ว มีมูลค่ารวมกันไม่เกินมูลค่าของรายได้ตามขนาดที่ขึ้นทะเบียนไว้ กับ สสว.

ข้อ 5.9 หากผู้ยื่นข้อเสนอได้เสนอพัสดุที่ได้รับรองและออกเครื่องหมายสินค้าที่ผลิตภายในประเทศไทย (Made in Thailand) จากสภาอุตสาหกรรมแห่งประเทศไทย เสนอราคาสูงกว่าราคาต่ำสุดของผู้เสนอราคา รายอื่นไม่เกินร้อยละ 5 ให้จัดซื้อจัดจ้างจากผู้ยื่นข้อเสนอที่ได้รับการรับรองและออกเครื่องหมายสินค้าที่ผลิตภายในประเทศไทย (Made in Thailand) จากสภาอุตสาหกรรมแห่งประเทศไทย

กรณีที่มีการเสนอราคาหลายรายการและกำหนดเงื่อนไขการพิจารณาราคารวม หากผู้ยื่นข้อเสนอได้เสนอพัสดุที่ผลิตภายในประเทศที่ได้รับรองและออกเครื่องหมายสินค้าที่ผลิตภายในประเทศไทย (Made in Thailand) จากสภาอุตสาหกรรมแห่งประเทศไทย มีสัดส่วนมูลค่าตั้งแต่ร้อยละ 60 ขึ้นไป ให้ได้แต้มต่อในการเสนอราคาตามวรรคหนึ่ง

อนึ่ง หากการเสนอราคาครั้งนั้น ผู้ยื่นข้อเสนอรายใดมีคุณสมบัติทั้งข้อ 5.8 และข้อ 5.9 ให้ผู้เสนอราคารายนั้นได้แต้มต่อในการเสนอราคาสูงกว่าผู้ประกอบการรายอื่นไม่เกินร้อยละ 15

ข้อ 5.10 หากผู้ยื่นข้อเสนอซึ่งมิใช่ผู้ประกอบการ SMEs แต่เป็นบุคคลธรรมดาที่ถือสัญชาติไทยหรือนิติบุคคลที่จัดตั้งขึ้นตามกฎหมายไทย เสนอราคาสูงกว่าราคาต่ำสุดของผู้ยื่นข้อเสนอซึ่งเป็นบุคคลธรรมดาที่มีได้ถือสัญชาติไทยหรือนิติบุคคลที่จัดตั้งตามกฎหมายของต่างประเทศ ไม่เกินร้อยละ 3 ให้จัดซื้อจัดจ้างจากผู้ยื่นข้อเสนอซึ่งเป็นบุคคลธรรมดาที่ถือสัญชาติไทยหรือนิติบุคคลที่จัดตั้งขึ้นตามกฎหมายไทยดังกล่าว

ผู้ยื่นข้อเสนอที่เป็นกิจการร่วมค้าที่จะได้สิทธิตามวรรคหนึ่ง ผู้เข้าร่วมค้าทุกรายจะต้องเป็นบุคคลธรรมดาที่ถือสัญชาติไทยหรือนิติบุคคลที่จัดตั้งขึ้นตามกฎหมายไทย

หมายเหตุ ในกรณีการจัดซื้อจัดจ้างวิธีประกาศเชิญชวนที่มีวงเงินเกินกว่า 5,000,000 บาท ต้องกำหนดให้มีการวางหลักประกันการเสนอราคา ไว้ในเอกสารประกวดราคา ข้อ 5 ดังนั้น หลักเกณฑ์และสิทธิในการพิจารณา ให้ปรับเปลี่ยนเป็นข้อ 6

การกำหนดเงื่อนไขในเอกสารประกวดราคางานจ้างก่อสร้าง

ให้เพิ่มเติมในเอกสารประกวดราคาจ้างก่อสร้าง จำนวน 4 ข้อ คือ ข้อ 1, 3, 4 และข้อ 5 ดังนี้

ข้อ 1 เอกสารแนบท้ายเอกสารประกวดราคาอิเล็กทรอนิกส์

ข้อ 1.9 แผนการใช้วัสดุที่ผลิตภายในประเทศและแผนการใช้เหล็กที่ผลิตภายในประเทศ

ข้อ 3 หลักฐานการยื่นข้อเสนอ

ข้อ 3.2 ส่วนที่ 2 อย่างน้อยต้องมีเอกสารดังต่อไปนี้ ให้เพิ่มเอกสารดังนี้

- สำเนาใบขึ้นทะเบียนผู้ประกอบการวิสาหกิจขนาดกลางและขนาดย่อม (SMEs) (ถ้ามี)

ข้อ 4 การเสนอราคา

ข้อ 4.9 ผู้ยื่นข้อเสนอที่เป็นผู้ชนะการเสนอราคาต้องจัดทำแผนการใช้วัสดุที่ผลิตภายในประเทศ และแผนการใช้เหล็กที่ผลิตภายในประเทศ โดยยื่นให้หน่วยงานของรัฐภายใน 60 วันนับถัดจากวันลงนามสัญญา

*** เว้นแต่ระยะเวลาดำเนินการตามสัญญาไม่เกิน 60 วัน ไม่ต้องกำหนด

ข้อ 5 หลักเกณฑ์และสิทธิในการพิจารณา

ข้อ 5.8 หากผู้ยื่นข้อเสนอซึ่งเป็นผู้ประกอบการ SMEs เสนอราคาสูงกว่าราคาต่ำสุดของผู้ยื่นข้อเสนอรายอื่นที่ไม่เกินร้อยละ 10 มหาวิทยาลัย จะจัดซื้อจัดจ้างจากผู้ประกอบการ SMEs ดังกล่าว โดยจัดเรียงลำดับผู้ยื่นข้อเสนอซึ่งเป็นผู้ประกอบการ SMEs ซึ่งเสนอราคาสูงกว่าราคาต่ำสุดของผู้ยื่นข้อเสนอรายอื่นไม่เกินร้อยละ 10 ที่ จะเรียกมาทำสัญญาไม่เกิน 3 ราย

ผู้ยื่นข้อเสนอที่เป็นกิจการร่วมค้าที่จะได้สิทธิตามวรรคหนึ่ง ผู้เข้าร่วมค้าทุกรายจะต้องเป็นผู้ประกอบการ SMEs

ทั้งนี้ ผู้ประกอบการ SMEs ที่จะได้แต้มต่อด้านราคาตามวรรคหนึ่ง จะต้องมีวงเงินสัญญาสะสม ตามปีปฏิทินรวมกับราคาที่เสนอในครั้งนี้อันแล้ว มีมูลค่ารวมกันไม่เกินมูลค่าของรายได้ตามขนาดที่ขึ้นทะเบียนไว้ กับ สสว.

ข้อ 5.9 หากผู้ยื่นข้อเสนอซึ่งมิใช่ผู้ประกอบการ SMEs แต่เป็นบุคคลธรรมดาที่ถือสัญชาติไทยหรือนิติบุคคลที่จัดตั้งขึ้นตามกฎหมายไทย เสนอราคาสูงกว่าราคาต่ำสุดของผู้ยื่นข้อเสนอซึ่งเป็นผู้ประกอบการธรรมดาที่มีถือสัญชาติไทยหรือนิติบุคคลที่จัดตั้งตามกฎหมายของต่างประเทศ ไม่เกินร้อยละ 3 ให้จัดซื้อจัดจ้างจากผู้ยื่นข้อเสนอซึ่งเป็นผู้ประกอบการธรรมดาที่ถือสัญชาติไทยหรือนิติบุคคลที่จัดตั้งขึ้นตามกฎหมายไทยดังกล่าว

ผู้ยื่นข้อเสนอที่เป็นกิจการร่วมค้าที่จะได้สิทธิตามวรรคหนึ่ง ผู้เข้าร่วมค้าทุกรายจะต้องเป็นผู้ประกอบการธรรมดาที่ถือสัญชาติไทยหรือนิติบุคคลที่จัดตั้งขึ้นตามกฎหมายไทย

หมายเหตุ ในการจัดซื้อจัดจ้างวิธีประกาศเชิญชวนที่มีวงเงินเกินกว่า 5,000,000 บาท ต้องกำหนดให้มีการวางหลักประกันการเสนอราคา ไว้ใน เอกสารประกวดราคา ข้อ 5 ดังนั้น หลักเกณฑ์และสิทธิในการพิจารณา ให้ปรับเปลี่ยนเป็นข้อ 6

การกำหนดเงื่อนไขในเอกสารประกวดราคาจ้างที่มีช่างก่อสร้าง

ให้เพิ่มเติมในเอกสารประกวดราคาจ้างที่มีช่างก่อสร้าง จำนวน 4 ข้อ คือ ข้อ 1, 3, 4 และข้อ 5 ดังนี้

ข้อ 1 เอกสารแนบท้ายเอกสารประกวดราคาอิเล็กทรอนิกส์

ข้อ 1.7 แผนการใช้วัสดุที่ผลิตภายในประเทศ

ข้อ 3 หลักฐานการยื่นข้อเสนอ

ข้อ 3.2 ส่วนที่ 2 อย่างน้อยต้องมีเอกสารดังต่อไปนี้ ให้เพิ่มเอกสารดังนี้

- สำเนาใบขึ้นทะเบียนผู้ประกอบการวิสาหกิจขนาดกลางและขนาดย่อม (SMEs) (ถ้ามี)

ข้อ 4 การเสนอราคา

ข้อ 4.9 ผู้ยื่นข้อเสนอที่เป็นผู้ชนะการเสนอราคาต้องจัดทำแผนการใช้วัสดุที่ผลิตภายในประเทศ โดยยื่นให้หน่วยงานของรัฐภายใน 60 วันนับถัดจากวันลงนามสัญญา

*** เว้นแต่ระยะเวลาดำเนินการตามสัญญาไม่เกิน 60 วัน ไม่ต้องกำหนด

ข้อ 5 หลักเกณฑ์และสิทธิในการพิจารณา

ข้อ 5.8 หากผู้ยื่นข้อเสนอซึ่งเป็นผู้ประกอบการ SMEs เสนอราคาสูงกว่าราคาต่ำสุดของผู้ยื่นข้อเสนอรายอื่นที่ไม่เกินร้อยละ 10 มหาวิทยาลัย จะจัดซื้อจัดจ้างจากผู้ประกอบการ SMEs ดังกล่าว โดยจัดเรียงลำดับผู้ยื่นข้อเสนอซึ่งเป็นผู้ประกอบการ SMEs ซึ่งเสนอราคาสูงกว่าราคาต่ำสุดของผู้ยื่นข้อเสนอรายอื่นไม่เกินร้อยละ 10 ที่ จะเรียกมาทำสัญญาไม่เกิน 3 ราย

ผู้ยื่นข้อเสนอที่เป็นกิจการร่วมค้าที่จะได้สิทธิตามวรรคหนึ่ง ผู้เข้าร่วมค้าทุกรายจะต้องเป็นผู้ประกอบการ SMEs

ทั้งนี้ ผู้ประกอบการ SMEs ที่จะได้แต้มต่อด้านราคาตามวรรคหนึ่ง จะต้องมีวงเงินสัญญาสะสม ตามปีปฏิทินรวมกับราคาที่เสนอในครั้งนี้อันแล้ว มีมูลค่ารวมกันไม่เกินมูลค่าของรายได้ตามขนาดที่ขึ้นทะเบียนไว้ กับ สสว.

ข้อ 5.9 หากผู้ยื่นข้อเสนอซึ่งมิใช่ผู้ประกอบการ SMEs แต่เป็นบุคคลธรรมดาที่ถือสัญชาติไทยหรือนิติบุคคลที่จัดตั้งขึ้นตามกฎหมายไทย เสนอราคาสูงกว่าราคาต่ำสุดของผู้ยื่นข้อเสนอซึ่งเป็นผู้ประกอบการ SMEs ที่มีได้ถือสัญชาติไทยหรือนิติบุคคลที่จัดตั้งตามกฎหมายของต่างประเทศ ไม่เกินร้อยละ 3 ให้จัดซื้อจัดจ้างจากผู้ยื่นข้อเสนอซึ่งเป็นผู้ประกอบการ SMEs ที่ถือสัญชาติไทยหรือนิติบุคคลที่จัดตั้งขึ้นตามกฎหมายไทยดังกล่าว

ผู้ยื่นข้อเสนอที่เป็นกิจการร่วมค้าที่จะได้สิทธิตามวรรคหนึ่ง ผู้เข้าร่วมค้าทุกรายจะต้องเป็นผู้ประกอบการ SMEs ที่ถือสัญชาติไทยหรือนิติบุคคลที่จัดตั้งขึ้นตามกฎหมายไทย

หมายเหตุ ในกรณีการจัดซื้อจัดจ้างวิธีประกวดราคาเชิญชวนที่มีวงเงินเกินกว่า 5,000,000 บาท ต้องกำหนดให้มีการวางหลักประกันการเสนอราคา ไว้ใน เอกสารประกวดราคา ข้อ 5 ดังนั้น หลักเกณฑ์และสิทธิในการพิจารณา ให้ปรับเปลี่ยนเป็นข้อ 6

****การกำหนดเงื่อนไขเพิ่มเติมในเอกสารประกวดราคาของงานจัดซื้อ งานจ้างก่อสร้าง งานจ้างที่ไม่ใช่งานก่อสร้าง ให้ใช้กับวิธีคัดเลือกด้วย โดยให้เพิ่มในรายละเอียดพัสดุและการยื่นข้อเสนอโดยวิธีคัดเลือก**

****การกำหนดเงื่อนไขเพิ่มเติมในวิธีเฉพาะเจาะจง ให้เพิ่มเฉพาะงานจ้างก่อสร้าง งานจ้างที่ไม่ใช่งานก่อสร้าง ตามเอกสารประกวดราคาของงานข้อ 1 และข้อ 4 ซึ่งเกี่ยวข้องกับการจัดทำแผนการใช้พัสดุที่ผลิตในประเทศเท่านั้น โดยให้เพิ่มในรายละเอียดพัสดุและการยื่นข้อเสนอโดยวิธีเฉพาะเจาะจง**

ตัวอย่างการพิจารณาแต้มต่อ

ผู้ประกอบการ SMEs

ผู้ประกอบการที่เสนอใช้วัสดุที่ผลิตในประเทศ (Made in Thailand)

ผู้ประกอบการ ที่เป็นบุคคลธรรมดาถือสัญชาติไทยหรือนิติบุคคลที่จัดตั้งขึ้นตามกฎหมายไทย

2. การพิจารณาแต้มต่อของผู้ประกอบการที่เสนอพัสดุที่ผลิตในประเทศ (Made in Thailand)

2.1 ตัวอย่าง กรณีจัดซื้อพัสดุ 1 รายการ

มีผู้เสนอราคา 3 ราย

บริษัท A เสนอพัสดุทั่วไป	เสนอราคา 10,000,000 บาท
บริษัท B เสนอพัสดุทั่วไป	เสนอราคา 10,300,000 บาท
บริษัท C เสนอพัสดุ Made in Thailand	เสนอราคา 10,500,000 บาท

การคำนวณแต้มต่อ 5% ให้นำราคาของผู้เสนอราคาต่ำสุดเป็นฐานในการคำนวณ $10,000,000 \times 5/100 = 500,000$

ดังนั้น แม้ว่า บริษัท C เสนอราคาสูงกว่าราคาต่ำสุดซึ่งเสนอใช้พัสดุทั่วไป แต่ไม่เกิน 5% (ไม่เกิน 10,500,000)

จึงจัดเรียงลำดับผู้เสนอราคาเรียงต่ำสุดที่จะเรียกมาทำสัญญาไม่เกิน 3 ราย เป็นดังนี้

ลำดับที่ 1 บริษัท C เสนอพัสดุ Made in Thailand	ราคา 10,500,000 บาท
ลำดับที่ 2 บริษัท A เสนอพัสดุทั่วไป	ราคา 10,000,000 บาท
ลำดับที่ 3 บริษัท B เสนอพัสดุทั่วไป	ราคา 10,300,000 บาท

2.2 ตัวอย่าง กรณีจัดซื้อพัสดุ หลายรายการ เช่น 5 รายการ พิจารณาตัดสินราคารวม

**ใช้กับกรณีที่ไม่ได้เสนอใช้พัสดุ Made in Thailand ทุกรายการ

ผู้ประกอบการที่จะได้รับสิทธิแต้มต่อ 5% จะต้องเสนอใช้พัสดุ Made in Thailand ในสัดส่วนมูลค่าตั้งแต่ร้อยละ 60 ขึ้นไป

มีผู้เสนอราคา 3 ราย

บริษัท A เสนอพัสดุทั่วไป (5 รายการ)	เสนอราคา 960,000 บาท
บริษัท B เสนอพัสดุ Made in Thailand 2 รายการ	เสนอราคา 1,000,000 บาท

รายการที่ 1 = 300,000 บาท Made in Thailand
รายการที่ 2 = 400,000 บาท
รายการที่ 3 = 100,000 บาท Made in Thailand
รายการที่ 4 = 100,000 บาท
รายการที่ 5 = 100,000 บาท

บริษัท C เสนอพัสดุ Made in Thailand 2 รายการ เสนอราคา 1,000,000 บาท

รายการที่ 1 = 300,000 บาท Made in Thailand
รายการที่ 2 = 400,000 บาท Made in Thailand
รายการที่ 3 = 100,000 บาท
รายการที่ 4 = 103,000 บาท
รายการที่ 5 = 100,000 บาท

การคำนวณแต้มต่อ 5% ให้นำราคาของผู้เสนอราคาต่ำสุดเป็นฐานในการคำนวณ $960,000 \times 5 / 100 = 48,000$

ผู้ประกอบการที่จะได้รับสิทธิแต้มต่อ 5% จะต้องเสนอราคาไม่เกิน 1,008,000 บาท

ซึ่งบริษัท B และบริษัท C เสนอไม่เกิน 1,008,000 บาท

แต่เนื่องจากบริษัท B และบริษัท C เสนอใช้พัสดุ Made in Thailand ไม่ครบทุกรายการ จึงต้องพิจารณาสัดส่วนมูลค่าพัสดุ Made in Thailand ว่ามีมูลค่าถึงร้อยละ 60 ขึ้นไปของราคารวมที่เสนอหรือไม่

วิธีการคำนวณสัดส่วน

บริษัท B เสนอราคารวม 1,000,000 บาท เสนอมูลค่าพัสดุ Made in Thailand 400,000 บาท

(คิดเป็น 40% ของราคาที่เสนอ จึงไม่ถึง 60%)

บริษัท C เสนอราคารวม 1,000,000 บาท เสนอมูลค่าพัสดุ Made in Thailand 700,000 บาท

(คิดเป็น 70% ของราคาที่เสนอ)

ดังนั้น บริษัท C เสนอราคาสูงกว่าราคาต่ำสุดซึ่งเสนอใช้พัสดุทั่วไป แต่ไม่เกิน 5% (ไม่เกิน 1,008,000) และมีสัดส่วนมูลค่าพัสดุ Made in Thailand ถึงร้อยละ 60 ขึ้นไป (70% ของราคาที่เสนอ) จึงจัดเรียงลำดับผู้เสนอราคาเรียงต่ำสุดที่จะเรียกมาทำสัญญาไม่เกิน 3 ราย เป็นดังนี้

ลำดับที่ 1 บริษัท C เสนอพัสดุ Made in Thailand ถึง 60%ขึ้นไป ราคา 1,000,000 บาท

ลำดับที่ 2 บริษัท A เสนอพัสดุทั่วไป ราคา 960,000 บาท

ลำดับที่ 3 บริษัท B เสนอพัสดุ Made in Thailand ไม่ถึง 60%(ไม่ได้สิทธิ 5%) ราคา 1,000,000 บาท

3. การพิจารณาแต้มต่อของผู้ประกอบการ ที่เป็นบุคคลธรรมดาถือสัญชาติไทยหรือนิติบุคคลที่จัดตั้งขึ้นตามกฎหมายไทย 3%

ตัวอย่าง

มีผู้เสนอราคา 3 ราย

บริษัท A เป็นผู้ประกอบการจัดตั้งขึ้นตามกฎหมายต่างประเทศ เสนอราคา 10,000,000 บาท

บริษัท B เป็นผู้ประกอบการจัดตั้งขึ้นตามกฎหมายไทย เสนอราคา 10,300,000 บาท

บริษัท C เป็นผู้ประกอบการจัดตั้งขึ้นตามกฎหมายไทย เสนอราคา 10,200,000 บาท

การคำนวณแต้มต่อ 3% ให้นำราคาของผู้เสนอราคาต่ำสุดเป็นฐานในการคำนวณ $10,000,000 \times 3 / 100 = 300,000$

ดังนั้น แม้ว่า บริษัท B และบริษัท C เสนอราคาสูงกว่าราคาต่ำสุดซึ่งเป็นผู้ประกอบการจัดตั้งขึ้นตามกฎหมายต่างประเทศ แต่ไม่เกิน 3% (ไม่เกิน 10,300,000) จึงจัดเรียงลำดับผู้เสนอราคาเรียงต่ำสุดที่จะเรียกมาทำสัญญาไม่เกิน 3 ราย เป็นดังนี้

ลำดับที่ 1 บริษัท C เป็นผู้ประกอบการจัดตั้งขึ้นตามกฎหมายไทย ราคา 10,200,000 บาท

ลำดับที่ 2 บริษัท B เป็นผู้ประกอบการจัดตั้งขึ้นตามกฎหมายไทย ราคา 10,300,000 บาท

ลำดับที่ 3 บริษัท A เป็นผู้ประกอบการจัดตั้งขึ้นตามกฎหมายต่างประเทศ ราคา 10,000,000 บาท

การจัดซื้อจัดจ้างวงเงินไม่เกิน 500,000 บาท

ส่งเสริมผู้ประกอบการวิสาหกิจขนาดกลางและขนาดย่อม (SMEs)

ส่งเสริมให้สนับสนุนสินค้าที่ผลิตภายในประเทศ

การจัดซื้อจัดจ้างวงเงินไม่เกิน 500,000 บาท

ว 78 ว 56 ส่งเสริมให้สนับสนุน SMEs

- ให้พิจารณาจัดซื้อจัดจ้างกับผู้ประกอบการ SMEs เป็นลำดับแรกก่อน

กรณีผู้ประกอบการเป็นบุคคลธรรมดา ถือเป็น SMEs โดยไม่ต้องตรวจสอบรายชื่อการขึ้นทะเบียนผู้ประกอบการ SMEs และไม่ต้องมีใบขึ้นทะเบียนผู้ประกอบการ SMEs (เฉพาะวงเงินไม่เกิน 500,000)

กรณีผู้ประกอบการเป็นนิติบุคคล ให้ตรวจสอบจาก www.thaismegp.com และให้แนบใบขึ้นทะเบียนผู้ประกอบการ SMEs

ว 78 ส่งเสริมให้สนับสนุนสินค้าที่ผลิตภายในประเทศ MIT

- ในการจัดทำรายละเอียดคุณลักษณะเฉพาะ แบบรูปรายการงานก่อสร้าง ร่างขอบเขตของงาน ให้สนับสนุนให้ใช้สินค้าที่ผลิตภายในประเทศ โดยระบุข้อความเพิ่มเติม ดังนี้
 - การจัดทำ SPEC (งานจัดซื้อ) -- ต้องกำหนดให้เป็นพัสดุที่ผลิตภายในประเทศ 100%
 - การกำหนดแบบรูปรายการ (งานก่อสร้าง) -- ต้องกำหนดให้คู่สัญญา ต้องใช้พัสดุที่ผลิตภายในประเทศ ดังนี้
 - (1) วัสดุหรือครุภัณฑ์ ต้องใช้พัสดุที่ผลิตภายในประเทศ ไม่น้อยกว่าร้อยละ 60 ของมูลค่าพัสดุที่จะใช้ใน งานก่อสร้างทั้งหมดตามสัญญา
 - (2) เหล็ก ต้องใช้เหล็กที่ผลิตภายในประเทศ ไม่น้อยกว่าร้อยละ 90 ของปริมาณเหล็กที่ต้องใช้ทั้งหมด ตามสัญญา
 - การกำหนดขอบเขตของงาน(งานจ้างที่ไม่ใช่ก่อสร้าง) -- ต้องกำหนดให้คู่สัญญา ต้องใช้พัสดุประเภทวัสดุ หรือครุภัณฑ์ ที่จะใช้ในงานจ้างเป็นพัสดุที่ผลิตภายในประเทศ ไม่น้อยกว่าร้อยละ 60 ของมูลค่าพัสดุที่จะใช้ใน งานจ้างทั้งหมดตามสัญญา

หมายเหตุ ไม่ต้องมีการกำหนดเงื่อนไขเพิ่มเติมใดๆ และแผนการใช้พัสดุที่ผลิตภายในประเทศ

ตัวอย่างข้อความ ในรายงานขอซื้อของจ้างวงเงินไม่เกิน 500,000 บาท

งานพัสดุ ได้สืบราคาจากผู้ประกอบการ SMEs จำนวน ราย ได้แก่

1. นาย ก. เสนอราคา บาท
2. นาย ข. เสนอราคา บาท
3. นาย ค. เสนอราคา บาท

โดยใช้เกณฑ์ราคาในการพิจารณา เห็นสมควรซื้อ/จ้างจาก เป็นเงินทั้งสิ้น..... บาท เนื่องจากเสนอราคาต่ำสุด

กรณีที่มีความจำเป็น ที่ไม่สามารถซื้อหรือจ้างจาก SMEs ได้ ให้เพิ่มข้อความเหตุผลที่ไม่เลือกสนับสนุน SMEs

ตัวอย่างข้อความ ในการเสนอในรายงานขอซื้อของจ้างวงเงินไม่เกิน 500,000 บาท

- งานพัสดุ ได้สืบราคาจากผู้ประกอบการ SMEs แล้ว พบว่ามีผู้ประกอบการ SMEs รายเดียวและอยู่ในพื้นที่ไกล มีค่าขนส่งสูงและการให้บริการหลังการขายไม่สะดวก
- งานพัสดุ ได้สืบราคาจากผู้ประกอบการ SMEs แล้ว พบว่า ผู้ประกอบการ SMEs มีสินค้าและบริการไม่ตรงตามความต้องการใช้งาน

จึงขอสืบราคาจากผู้ประกอบการทั่วไป จำนวน ราย ได้แก่

1. บริษัท A. เสนอราคา บาท
2. บริษัท B. เสนอราคา บาท
3. บริษัท C. เสนอราคา บาท

โดยใช้เกณฑ์ราคาในการพิจารณา เห็นสมควรซื้อ/จ้างจาก เป็นเงินทั้งสิ้น..... บาท เนื่องจากเสนอราคาต่ำสุด

ข้อความดังกล่าวเป็นเพียงตัวอย่างเท่านั้น สามารถปรับเปลี่ยนตามเหตุผลที่ดำเนินงานจริงได้ เพื่อให้ผู้มีอำนาจอนุมัติพิจารณา

การบริหารสัญญาและการตรวจรับพัสดุ
ส่งเสริมให้สนับสนุนสินค้าที่ผลิตภายในประเทศ

การบริหารสัญญาและการตรวจรับพัสดุ ตาม ว 78

ต้องดำเนินการเพิ่มเติมจากการตรวจรับงานตามระเบียบกระทรวงการคลังว่าด้วยการจัดซื้อจัดจ้างและการบริหารพัสดุภาครัฐ พ.ศ.2560 ดังนี้

1. งานจัดซื้อพัสดุ (กรณีเป็นพัสดุที่ผลิตในประเทศ)

การตรวจรับพัสดุ

1.1 ตรวจสอบพัสดุที่ส่งมอบว่าเป็นพัสดุที่ผลิตในประเทศตามเงื่อนไขที่กำหนดในสัญญา

1.2 ตรวจสอบหลักฐาน

- (1) กรณีเป็นพัสดุที่ผลิตในประเทศที่ได้รับการรับรองจากสภาอุตสาหกรรมแห่งประเทศไทย ให้ตรวจสอบหลักฐาน หนังสือรับรองสินค้า Made in Thailand หรือฉลากของสินค้า Made in Thailand หรือหากมีข้อสงสัย ให้ตรวจสอบจาก www.mit.fti.or.th ประกอบเพิ่มเติม
- (2) กรณีเป็นพัสดุที่ผลิตในประเทศที่ไม่ได้รับการรับรองจากสภาอุตสาหกรรมแห่งประเทศไทย ให้ตรวจสอบหลักฐาน ฉลากของสินค้าที่ติดบนบรรจุภัณฑ์ของสินค้า หรือหลักฐานที่ตั้งของโรงงานผลิต

2. งานจ้างก่อสร้าง

2.1 การจัดทำแผนการใช้พัสดุ

2.1.1 ให้คู่สัญญาจัดทำแผนการใช้พัสดุที่ผลิตภายในประเทศ ภายใน 60 วันนับถัดจากวันลงนามสัญญา ดังนี้

- (1) รายการวัสดุหรือครุภัณฑ์ที่ใช้ในโครงการ ต้องใช้พัสดุที่ผลิตภายในประเทศ ไม่น้อยกว่าร้อยละ 60 ของมูลค่าพัสดุที่จะใช้ในงานก่อสร้างทั้งหมดตามสัญญา (ไม่รวมค่าแรง ค่าดำเนินการ กำไร ภาษี ค่าใช้จ่ายพิเศษ) โดยให้แจ้งทุกรายการที่เป็นวัสดุ ครุภัณฑ์ รวมเหล็กด้วย ตามแบบฟอร์มภาคผนวก 1
- (2) รายการเหล็กที่ใช้ในโครงการ ต้องใช้เหล็กที่ผลิตภายในประเทศ ไม่น้อยกว่าร้อยละ 90 ของปริมาณ เหล็กที่ต้องใช้ทั้งหมดตามสัญญา ตามแบบฟอร์มภาคผนวก 2

2.1.2 หากในระหว่างดำเนินการก่อสร้าง คู่สัญญาไม่สามารถดำเนินการตามแผนการใช้พัสดุ สามารถพิจารณาปรับเปลี่ยนรายการในแผนได้ เช่น รายการที่เคยวางแผนไว้ว่าจะใช้ของที่ผลิตในไทย แต่ในระหว่างการทำงานอาจมีความจำเป็นที่ไม่สามารถหาพัสดुरายการนั้นๆได้ตามแผน จึงขอปรับแผนโดยเสนอรายการอื่นมาทดแทน ให้ได้ตามร้อยละที่กำหนดตามสัญญา ทั้งนี้ ต้องก่อนการส่งมอบงานแต่ละงวด

หมายเหตุ กรณีที่ระยะเวลาสัญญาไม่เกิน 60 วัน และวงเงินไม่เกิน 500,000 บาท ไม่ต้องกำหนดให้จัดทำแผน

2.2 การตรวจรับพัสดุ

2.2.1 ตรวจสอบพัสดุที่ส่งมอบว่าเป็นพัสดุที่ผลิตในประเทศตามเงื่อนไขที่กำหนดในสัญญาและตามแผนการใช้พัสดุ

2.2.2 ตรวจสอบหลักฐาน

(1) กรณีเป็นพัสดุที่ผลิตในประเทศที่ได้รับการรับรองจากสภาอุตสาหกรรมแห่งประเทศไทย ให้ตรวจสอบหลักฐานหนังสือรับรองสินค้า Made in Thailand หรือฉลากของสินค้า Made in Thailand หรือหากมีข้อสงสัย ให้ตรวจสอบจาก www.mit.fti.or.th ประกอบเพิ่มเติม

(2) กรณีเป็นพัสดุที่ผลิตในประเทศที่ไม่ได้รับการรับรองจากสภาอุตสาหกรรมแห่งประเทศไทย ให้ตรวจสอบหลักฐาน ฉลากของสินค้าที่ติดบนบรรจุภัณฑ์ของสินค้า หรือหลักฐานที่ตั้งของโรงงานผลิต

2.3 การแก้ไขสัญญา

หากคู่สัญญาไม่สามารถส่งมอบพัสดุที่ผลิตภายในประเทศตามที่กำหนดไว้ในสัญญาได้ ให้พิจารณาแก้ไขสัญญา โดยพิจารณาถึงเหตุผลความจำเป็นและไม่ทำให้มหาวิทยาลัยเสียประโยชน์ หรือเพื่อประโยชน์ของมหาวิทยาลัยหรือประโยชน์สาธารณะ ทั้งนี้ ตามพระราชบัญญัติการจัดซื้อจัดจ้างและการบริหารพัสดุภาครัฐ พ.ศ.2560 มาตรา 97

2.4 การรายงานผล

จัดทำรายงานผลการใช้พัสดุที่ผลิตภายในประเทศพร้อมการตรวจรับงานงวดสุดท้าย ตามแบบฟอร์มภาคผนวก 3

3. การจัดจ้างที่มีใช้งานก่อสร้าง

3.1 การจัดทำแผนการใช้พัสดุ

3.1.1 ให้คู่สัญญาจัดทำแผนการใช้พัสดุที่ผลิตภายในประเทศ ไม่น้อยกว่าร้อยละ 60 ของมูลค่าพัสดุที่จะใช้ในงานจ้างทั้งหมดตามสัญญา (ไม่รวมค่าแรง ภาษี) ภายใน 60 วันนับถัดจากวันลงนามสัญญา ตามแบบฟอร์มภาคผนวก 1

3.1.2 หากในระหว่างดำเนินการตามสัญญา คู่สัญญาไม่สามารถดำเนินการตามแผนการใช้พัสดุ สามารถพิจารณาปรับเปลี่ยนรายการในแผนได้ เช่น รายการที่เคยวางแผนไว้ว่าจะใช้ของที่ผลิตในไทย แต่ในระหว่างการทำงานอาจมีความจำเป็นที่ไม่สามารถหาพัสดุรายการนั้นๆได้ตามแผน จึงขอปรับแผนโดยเสนอรายการอื่นมาทดแทน ให้ได้ตามร้อยละที่กำหนดตามสัญญา ทั้งนี้ ต้องก่อนการส่งมอบงานแต่ละงวด

หมายเหตุ กรณีที่ระยะเวลาสัญญาไม่เกิน 60 วัน และวงเงินไม่เกิน 500,000 บาท ไม่ต้องกำหนดให้จัดทำแผน

3.2 การตรวจรับพัสดุ

3.2.1 ตรวจสอบพัสดุที่ส่งมอบว่าเป็นพัสดุที่ผลิตในประเทศตามเงื่อนไขที่กำหนดในสัญญาและตามแผนการใช้พัสดุ

3.2.2 ตรวจสอบหลักฐาน

- (1) กรณีเป็นพัสดุที่ผลิตในประเทศที่ได้รับการรับรองจากสภาอุตสาหกรรมแห่งประเทศไทย ให้ตรวจสอบหลักฐานหนังสือรับรองสินค้า Made in Thailand หรือฉลากของสินค้า Made in Thailand หรือหากมีข้อสงสัย ให้ตรวจสอบจาก www.mit.fti.or.th ประกอบเพิ่มเติม
- (2) กรณีเป็นพัสดุที่ผลิตในประเทศที่ไม่ได้รับการรับรองจากสภาอุตสาหกรรมแห่งประเทศไทย ให้ตรวจสอบหลักฐาน ฉลากของสินค้าที่ติดบนบรรจุภัณฑ์ของสินค้า หรือหลักฐานที่ตั้งของโรงงานผลิต

3.3 การแก้ไขสัญญา

หากคู่สัญญาไม่สามารถส่งมอบพัสดุที่ผลิตภายในประเทศตามที่กำหนดไว้ในสัญญาได้ ให้พิจารณาแก้ไขสัญญา โดยพิจารณาถึงเหตุผลความจำเป็นและไม่ทำให้มหาวิทยาลัยเสียประโยชน์ หรือเพื่อประโยชน์ของมหาวิทยาลัยหรือประโยชน์สาธารณะ ทั้งนี้ ตามพระราชบัญญัติการจัดซื้อจัดจ้างและการบริหารพัสดุภาครัฐ พ.ศ.2560 มาตรา 97

3.4 การรายงานผล

จัดทำรายงานผลการใช้พัสดุที่ผลิตภายในประเทศพร้อมการตรวจรับงานงวดสุดท้าย ตามแบบฟอร์มภาคผนวก 3

ตารางการจัดทำแผนการใช้วัสดุที่ผลิตภายในประเทศ
โครงการ.....

รายการวัสดุหรือครุภัณฑ์ที่ใช้ในโครงการ
แผนการใช้วัสดุที่ผลิตภายในประเทศ

ลำดับ	รายการ	หน่วย	ปริมาณ	ราคาต่อหน่วย (บาท)	เป็นเงิน (บาท)	วัสดุ ในประเทศ	วัสดุ ต่างประเทศ
1							
2							
3							
4							
5							
รวม					xxx	xxx	xxx
อัตรา (ร้อยละ)					100	70	30

ลงชื่อ.....(คู่สัญญาฝ่ายผู้รับจ้าง)

()

ตารางการจัดทำแผนการใช้เหล็กที่ผลิตภายในประเทศ
โครงการ.....

รายการพัสดุหรือครุภัณฑ์ที่ใช้ในโครงการ

แผนการใช้เหล็กที่ผลิตภายในประเทศ

ปริมาณเหล็กที่ใช้ในโครงการ xxx (ตัน)

ลำดับ	รายการ	หน่วย	ปริมาณ	เหล็ก ในประเทศ	เหล็ก ต่างประเทศ
1	เหล็กเส้น	ตัน			
2	เหล็กข้อง้อ	ตัน			
3	เหล็กเส้นกรม	ตัน			
4					
5					
รวม			xxx	xxx	xxx
อัตรา (ร้อยละ)			100	90	10

ลงชื่อ.....(คู่สัญญาฝ่ายผู้รับจ้าง)

()

ตารางรายงานผลการใช้พัสดุที่ผลิตภายในประเทศ

การใช้พัสดุทั้งโครงการ

รายการพัสดุทั้งโครงการ

xxx รายการ

มูลค่าพัสดุทั้งโครงการ

xxx บาท

มูลค่าการใช้พัสดุที่ผลิตภายในประเทศ

รายการ	หน่วย (บาท)	จำนวนเงิน	อัตรา (ร้อยละ)
มูลค่าพัสดุที่ผลิตภายในประเทศ			
มูลค่าพัสดุที่ผลิตจากต่างประเทศ			

ปริมาณการใช้เหล็กทั้งโครงการ

ปริมาณการใช้เหล็กทั้งโครงการ

xxx ตัน

มูลค่าเหล็กทั้งโครงการ

xxx บาท

รายการ	หน่วย (ตัน)	จำนวน (ตัน)	อัตรา (ร้อยละ)
ปริมาณการใช้เหล็ก			

สรุป

- เป็นไปตามกฎกระทรวงกำหนดพัสดุและวิธีการจัดซื้อจัดจ้างพัสดุที่รัฐต้องการส่งเสริมหรือสนับสนุน (ฉบับที่ 2) พ.ศ. 2563
- ร้อยละ 60 พักไป (มูลค่า)
- ร้อยละ 90 เหล็ก (ปริมาณ)
- ไม่เป็นไปตามกฎกระทรวงกำหนดพัสดุและวิธีการจัดซื้อจัดจ้างพัสดุที่รัฐต้องการส่งเสริมหรือสนับสนุน (ฉบับที่ 2) พ.ศ. 2563

เหตุผล/ความจำเป็นที่ไม่สามารถดำเนินการได้

.....

.....

.....

ลงชื่อ.....(ประธานกรรมการตรวจรับพัสดุ)

()



ด่วนที่สุด
ที่ กค (กวจ) ๐๔๐๕.๒/ว ๕๖

คณะกรรมการวินิจฉัยปัญหาการจัดซื้อ
จัดจ้างและการบริหารพัสดุภาครัฐ
กรมบัญชีกลาง
ถนนพระรามที่ ๖ กทม. ๑๐๔๐๐

๒๕ มกราคม ๒๕๖๖

เรื่อง แนวทางปฏิบัติสำหรับการส่งเสริมหรือสนับสนุนผู้ประกอบการวิสาหกิจขนาดกลางและขนาดย่อม (SMEs) เพิ่มเติม
เรียน ปลัดกระทรวง อธิบดี อธิการบดี เลขาธิการ ผู้อำนวยการ ผู้บัญชาการ ผู้ว่าราชการจังหวัด ผู้ว่าราชการ
กรุงเทพมหานคร ผู้ว่าการ หัวหน้ารัฐวิสาหกิจ ผู้บริหารท้องถิ่น และหัวหน้าหน่วยงานอื่นของรัฐ

- อ้างถึง ๑. หนังสือคณะกรรมการวินิจฉัยปัญหาการจัดซื้อจัดจ้างและการบริหารพัสดุภาครัฐ ด่วนที่สุด
ที่ กค (กวจ) ๐๔๐๕.๒/ว ๗๘ ลงวันที่ ๓๑ มกราคม ๒๕๖๕
๒. หนังสือคณะกรรมการนโยบายการจัดซื้อจัดจ้างและการบริหารพัสดุภาครัฐ ด่วนที่สุด ที่ กค (กนบ)
๐๔๐๕.๒/ว ๔๑๐ ลงวันที่ ๒๔ ตุลาคม ๒๕๖๐

- สิ่งที่ส่งมาด้วย ๑. ข้อความที่ต้องกำหนดเป็นเงื่อนไขในเอกสารประกวดราคาอิเล็กทรอนิกส์
๒. คู่มือการกำหนดเงื่อนไขในเอกสารประกวดราคาอิเล็กทรอนิกส์
๓. วิธีการค้นหาข้อมูลผู้ค้าเพื่อตรวจสอบสถานะการดำเนินการและมูลค่าของสัญญา

สืบเนื่องจากรัฐบาลได้มีมาตรการในการส่งเสริมผู้ประกอบการวิสาหกิจขนาดกลางและขนาดย่อม (SMEs) เพื่อให้สามารถแข่งขันและอยู่รอดได้ท่ามกลางเศรษฐกิจโลกที่ยังคงมีความไม่แน่นอน จึงยกระดับให้การส่งเสริมความสามารถของผู้ประกอบการ SMEs เป็นวาระแห่งชาติ วางยุทธศาสตร์การช่วยเหลือผู้ประกอบการ SMEs อย่างชัดเจนและครบวงจร ครอบคลุมการสนับสนุนผู้ประกอบการ SMEs ตั้งแต่การให้ความรู้ การยกระดับทักษะด้านเทคโนโลยี การขยายตลาด รวมถึงการเข้าถึงแหล่งทุน ซึ่งตามหนังสือที่อ้างถึง ๑ คณะกรรมการวินิจฉัยปัญหาการจัดซื้อจัดจ้างและการบริหารพัสดุภาครัฐ ได้อนุมัติยกเว้นและกำหนดแนวทางปฏิบัติตามกฎกระทรวงกำหนดพัสดุและวิธีการจัดซื้อจัดจ้างพัสดุที่รัฐต้องการส่งเสริมหรือสนับสนุน (ฉบับที่ ๒) พ.ศ. ๒๕๖๓ ในการส่งเสริมหรือสนับสนุนการจัดซื้อจัดจ้างกับผู้ประกอบการ SMEs โดยการให้แต้มต่อด้านราคากับผู้ประกอบการ SMEs ในการเสนอราคาสูงกว่าราคาต่ำสุดของผู้เสนอราคารายอื่นไม่เกินร้อยละ ๑๐ แต่เนื่องจากปัจจุบันพบปัญหาว่า มีผู้ประกอบการ SMEs รับงานจากหน่วยงานของรัฐจนมีรายได้ในรอบปีเกินกว่ารายได้ที่สำนักงานส่งเสริมวิสาหกิจขนาดกลางและขนาดย่อม (สสว.) จะประเมินให้ผู้ประกอบการรายนั้นเป็น SME - GP ในการได้รับสิทธิตามกฎกระทรวงดังกล่าว จึงไม่เป็นไปตามวัตถุประสงค์ในการส่งเสริมสนับสนุนผู้ประกอบการ SMEs

คณะกรรมการ ...

คณะกรรมการวินิจฉัยปัญหาการจัดซื้อจัดจ้างและการบริหารพัสดุภาครัฐ (คณะกรรมการวินิจฉัย) โดยได้รับมอบหมายจากคณะกรรมการนโยบายการจัดซื้อจัดจ้างและการบริหารพัสดุภาครัฐ พิจารณาแล้วเห็นว่า เพื่อให้เป็นไปตามวัตถุประสงค์ของการส่งเสริมสนับสนุนผู้ประกอบการวิสาหกิจขนาดกลางและขนาดย่อม (SMEs) และประหยัดงบประมาณของหน่วยงานของรัฐ จึงอาศัยอำนาจตามพระราชบัญญัติการจัดซื้อจัดจ้าง และการบริหารพัสดุภาครัฐ พ.ศ. ๒๕๖๐ มาตรา ๒๔ วรรคหนึ่ง (๖) ประกอบมาตรา ๒๙ วรรคหนึ่ง (๔) และ (๗) กำหนดแนวทางปฏิบัติ ดังนี้

๑. หลักเกณฑ์รายได้ที่สำนักงานส่งเสริมวิสาหกิจขนาดกลางและขนาดย่อม (สสว.) กำหนดไว้ สำหรับการขึ้นทะเบียนเป็น SME - GP

๑.๑ วิสาหกิจขนาดย่อม (Micro) ภาคการผลิต ภาคการค้าและภาคบริการ รายได้ไม่เกิน ๑,๘๐๐,๐๐๐ บาท

๑.๒ วิสาหกิจขนาดย่อม (Small) ภาคการผลิต รายได้ไม่เกิน ๑๐๐,๐๐๐,๐๐๐ บาท ภาคการค้าและภาคบริการ รายได้ไม่เกิน ๕๐,๐๐๐,๐๐๐ บาท

๑.๓ วิสาหกิจขนาดกลาง (Medium) ภาคการผลิต รายได้ไม่เกิน ๕๐๐,๐๐๐,๐๐๐ บาท ภาคการค้าและภาคบริการ รายได้ไม่เกิน ๓๐๐,๐๐๐,๐๐๐ บาท

๒. การพิจารณาให้แต้มต่อด้านราคาแก่ผู้ประกอบการ SMEs

กรณีที่ผู้ประกอบการ SMEs ทำสัญญากับหน่วยงานของรัฐจนมีวงเงินสัญญาสะสมตามปีปฏิทิน เมื่อนำมารวมกับราคาที่เสนอในครั้งแล้ว มีมูลค่ารวมกันเกินกว่ามูลค่าของรายได้ตามขนาดที่ขึ้นทะเบียนไว้กับ สสว. ตามข้อ ๑ ผู้ประกอบการ SMEs รายนั้นจะไม่ได้รับการพิจารณาแต้มต่อด้านราคา กรณีการเสนอราคาสูงกว่าราคาต่ำสุดของผู้เสนอราคารายอื่นไม่เกินร้อยละ ๑๐

๓. การดำเนินการของหน่วยงานของรัฐ

๓.๑ การกำหนดเงื่อนไข

ให้หน่วยงานของรัฐนำข้อความตามสิ่งที่ส่งมาด้วย ๑ ไปกำหนดเป็นเงื่อนไขเพิ่มเติมไว้ในแบบประกาศและเอกสารเชิญชวนที่คณะกรรมการนโยบายการจัดซื้อจัดจ้างและการบริหารพัสดุภาครัฐกำหนดตามหนังสือที่อ้างถึง ๒ เป็นวรรคสามของข้อ ๕.๘ ตามสิ่งที่ส่งมาด้วย ๒

ให้นำเงื่อนไขตามวรรคหนึ่งไปใช้กับวิธีคัดเลือกด้วย

๓.๒ แนวทางการพิจารณา

การพิจารณาว่า ผู้ประกอบการ SMEs มีมูลค่าสัญญาสะสมเกินกว่ามูลค่าของรายได้ตามขนาดที่ได้ขึ้นทะเบียนไว้กับ สสว. ตามข้อ ๒ ให้คำนวณมูลค่าสัญญาที่ได้ลงนามกับหน่วยงานของรัฐทุกแห่งในปีปฏิทินที่เข้ายื่นข้อเสนอ โดยไม่รวมสัญญาที่หน่วยงานของรัฐได้มีการบอกเลิกสัญญาหรือตกลงเลิกสัญญาแล้วตามสิ่งที่ส่งมาด้วย ๓ รวมกับราคาของผู้ประกอบการ SMEs ได้เสนอในการยื่นข้อเสนอในครั้งนี้

๔. กรณีที่วงเงินการจัดซื้อจัดจ้างครั้งหนึ่งไม่เกิน ๕๐๐,๐๐๐ บาท ผู้ประกอบการที่เป็นบุคคลธรรมดา ถือเป็นผู้ประกอบการ SMEs โดยไม่ต้องตรวจสอบรายชื่อการขึ้นทะเบียนผู้ประกอบการ SMEs



๕. หนังสือฉบับนี้

๕.๑ มีผลใช้บังคับตั้งแต่วันที่ ๑ กุมภาพันธ์ ๒๕๖๖ เป็นต้นไป

๕.๒ ไม่ใช่บังคับกับการจัดซื้อจัดจ้างที่หน่วยงานของรัฐได้นำร่างประกาศและร่างเอกสารเชิญชวน
เผยแพร่เพื่อรับฟังความคิดเห็นจากผู้ประกอบการ หรือได้เผยแพร่ประกาศและเอกสารเชิญชวน ในระบบจัดซื้อ
จัดจ้างภาครัฐด้วยอิเล็กทรอนิกส์ (e - GP) หรือได้มีหนังสือเชิญชวน ไปแล้วก่อนวันที่หนังสือฉบับนี้มีผลใช้บังคับ
ให้หน่วยงานของรัฐดำเนินการในขั้นตอนต่อไปได้ โดยใช้แบบประกาศ แบบเอกสาร และหนังสือเชิญชวน
ตามแนวทางเดิมต่อไป

จึงเรียนมาเพื่อโปรดทราบ และแจ้งให้หน่วยงานในสังกัดและเจ้าหน้าที่ที่เกี่ยวข้องถือปฏิบัติต่อไป

ขอแสดงความนับถือ

บุษมา ทรัพย์ศิริพร

(นางสาวกฤษยา ตันติเตมิต)

อธิบดีกรมบัญชีกลาง ปฏิบัติราชการแทน

ปลัดกระทรวงการคลัง

ประธานกรรมการวินิจจัย

กองการพัสดุภาครัฐ

ฝ่ายเลขานุการ

โทร. ๐ ๒๑๒๗ ๗๐๐๐ ต่อ ๔๕๘๘ - ๙

โทรสาร ๐ ๒๑๒๗ ๗๑๘๕ - ๖



การกำหนดเงื่อนไขในเอกสารประกวดราคาซื้อ เอกสารประกวดราคาจ้างก่อสร้าง
เอกสารประกวดราคาจ้างทั่วไปที่มีใช้งานก่อสร้าง และเอกสารประกวดราคาเช่า
ด้วยวิธีประกวดราคาอิเล็กทรอนิกส์ (e-bidding) กรณีใช้เกณฑ์ราคาในการพิจารณาคัดเลือกผู้ชนะ

ให้กำหนดเงื่อนไขในเอกสารประกวดราคาซื้อฯ เอกสารประกวดราคาจ้างก่อสร้างฯ เอกสารประกวดราคา
จ้างทั่วไปที่มีใช้งานก่อสร้างฯ และเอกสารประกวดราคาเช่าฯ กรณีใช้เกณฑ์ราคาในการพิจารณาคัดเลือกผู้ชนะ
โดยให้นำข้อความดังต่อไปนี้ ไปกำหนดเป็นวรรคสาม ของข้อ ๕.๘ “ทั้งนี้ ผู้ประกอบการ SMEs ที่ได้แต้ม
ต่อต้านราคาตามวรรคหนึ่ง จะต้องมียังเงินสัญญาสะสมตามปีปฏิทินรวมกับราคาที่เสนอในครั้งนี้อแล้ว
มีมูลค่ารวมกันไม่เกินมูลค่าของรายได้ตามขนาดที่ขึ้นทะเบียนไว้กับ สสว.”



วิธีการกำหนดเงื่อนไขในเอกสารประกวดราคาและประกาศเชิญชวน
ด้วยวิธีประกวดราคาอิเล็กทรอนิกส์ (e-bidding)
ตามหนังสือคณะกรรมการวินิจฉัยปัญหาการจัดซื้อจัดจ้าง
และการบริหารพัสดุภาครัฐ ด่วนที่สุด ที่ กค (กวจ) ๐๔๐๕.๒/ว ๕๖
ลงวันที่ ๒๔ มกราคม ๒๕๖๖

กลุ่มงานพัฒนาระบบจัดซื้อจัดจ้างภาครัฐและการบริหารพัสดุภาครัฐด้วยอิเล็กทรอนิกส์
กองระบบการจัดซื้อจัดจ้างภาครัฐและราคากลาง
กรมบัญชีกลาง

สารบัญ

หน้าที่

๑. การกำหนดเงื่อนไข Template เอกสารประกวดราคาอิเล็กทรอนิกส์..... ๑
๒. การบันทึกผลการพิจารณา..... ๒

วิธีการกำหนดเงื่อนไขในเอกสารประกวดราคาด้วยวิธีประกวดราคาอิเล็กทรอนิกส์ (e-bidding)

และการบันทึกผลการพิจารณา

๑. การกำหนดเงื่อนไขใน Template ร่างเอกสารประกวดราคา

๑) ระบุข้อความเพิ่มเติมในหัวข้อ ๕. หลักเกณฑ์และสิทธิในการพิจารณา กำหนดเป็นวรรคสามของข้อ ๕.๘ “ทั้งนี้ ผู้ประกอบการ SMEs ที่จะได้แต้มต่อด้านราคาตามวรรคหนึ่ง จะต้องมั่งเงินสัญญาสะสมตามปฏิทินรวมกับราคาที่เสนอในครั้งแล้ว มีมูลค่ารวมกันไม่เกินมูลค่าของรายได้ตามขนาดที่ขึ้นทะเบียนไว้กับ สสว.”

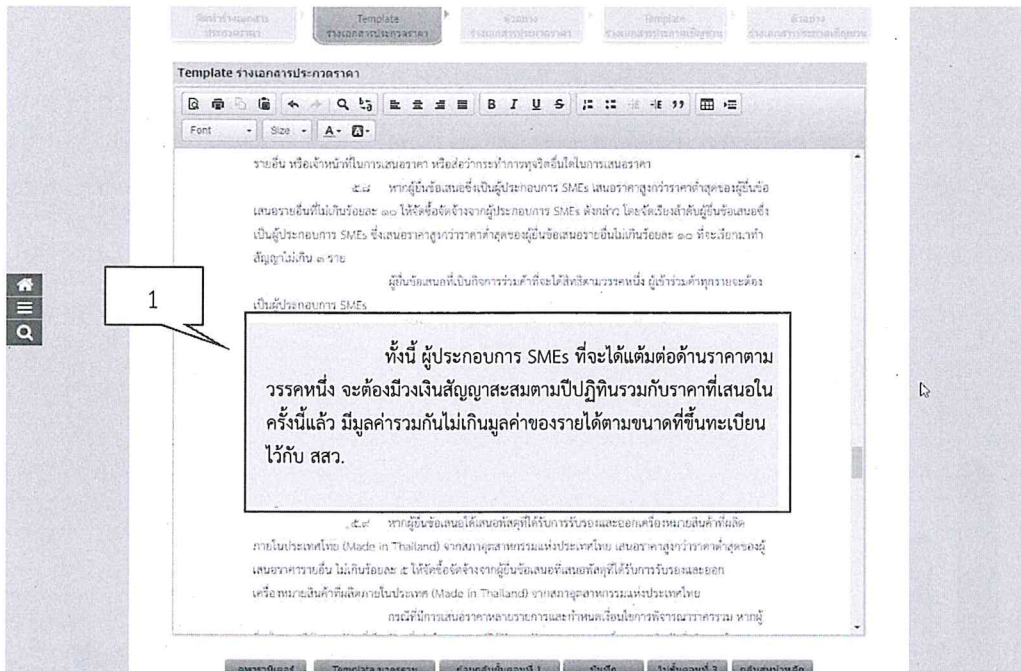

๒. การบันทึกผลการพิจารณา

๑) การตรวจสอบคุณสมบัติและข้อเสนอทางด้านเทคนิค คลิก “รายละเอียด/แก้ไข”

ระบบการจัดซื้อจัดจ้างภาครัฐ ทดสอบงาน (นพศ.)
 Thai Government Procurement
 วันที่ 21 ธันวาคม 2565
 TrainEGP 1063 หน่วยงานที่พัสดุ
 กรมบัญชีกลาง กรุงเทพฯ

ข้อมูลโครงการ

A1 เลขที่โครงการ 6512700009
 A2 ชื่อโครงการ ประกวดราคาซื้อวัสดุสำนักงาน ด้วยวิธีประกวดราคาอิเล็กทรอนิกส์ (e-bidding)

บันทึกผลการพิจารณาแบบ ไม่เปิดประมูล
 วันที่เปิดซอง 12/12/2565
 มลี่ที่ประชุมวันที่ 12/12/2565

ลำดับ	รายการเอกสาร	จังหวัดเอกสาร	สถานะ
1	ตรวจสอบเอกสารเสนอราคา	รายละเอียด/แก้ไข	ดำเนินการแล้ว
2	ตรวจสอบคุณสมบัติและข้อเสนอทางด้านเทคนิค	รายละเอียด/แก้ไข	ยังไม่ดำเนินการ

ดำเนินการขึ้นคณะต่อไป ยกเลิกดำเนินการขึ้นคณะต่อไป กดปุ่มนำหลัก

1

ระบบจะแสดงหน้าจอการบันทึกผลการตรวจสอบคุณสมบัติและข้อเสนอด้านเทคนิค

๒) หัวข้อ “เป็นผู้ประกอบการวิสาหกิจขนาดกลางและขนาดย่อม (SMEs)” คลิก “บันทึกผล”

บันทึกผลการพิจารณาแบบ ไม่เปิดประมูล

จำนวนข้อเสนอราคาผ่านค่าตรวจสอบเอกสารทั้งหมด 2 ราย

รายการข้อเสนอทางด้านคุณสมบัติและเทคนิค	จำนวนผู้ผ่าน	จำนวนผู้ไม่ผ่าน	การพิจารณา
ข้อเสนอทางคุณสมบัติ			
การเปรียบเทียบข้อมูลกรรมการผู้จัดการกับฐานข้อมูล	1		✓
การเปรียบเทียบข้อมูลบัญชีผู้ถือหุ้นกับฐานข้อมูล	1		✓
การเปรียบเทียบข้อมูลผู้มีอำนาจควบคุมกับฐานข้อมูล	1		✓
ผู้เสนอราคาคือผู้มีอำนาจขายที่สุดที่ประกวดราคาอิเล็กทรอนิกส์	2		✓
ผู้เสนอราคาและกรรมการของบริษัทยังคงไม่เป็นผู้ที่ถูกระงับไว้ในบัญชีรายชื่อผู้ทิ้งงานของทางราชการและได้แจ้งเวียนอีเมลแล้ว	2		✓
ผู้เสนอราคาคือไม่เป็นผู้ได้รับยกเลิกสิทธิ์หรือความคุ้มครองจากผู้เสนอขอขึ้นศาลไทย	2		✓
ผู้เสนอราคาคือไม่เป็นผู้ถูกฟ้องคดีอาญาและคดีแพ่งคดีอาญาเกี่ยวกับความผิดเกี่ยวกับภาษีอากร	2		✓
ผู้เสนอราคาคือไม่เป็นผู้เคยกระทำความผิดเกี่ยวกับภาษีอากร	2		✓
บุคคลหรือนิติบุคคลที่จะเข้าเป็นผู้ขายต้องไม่อยู่ในฐานะเป็นลูกจ้างหรือพนักงานของบริษัทรับราชการ หรือแสดงบัญชีรับราชการจากไม่ถูกต้องครบถ้วนในสาระสำคัญ	2		✓
บุคคลหรือนิติบุคคลที่จะเข้าเป็นผู้ขายกับหน่วยงานภาครัฐต้องลงทะเบียนในระบบอิเล็กทรอนิกส์ ของกรมบัญชีกลาง	2		✓
คุณสมบัติอื่น ๆ (ผู้ยื่นข้อเสนอต้องยื่นผลกำไรของกิจการ และสิ่งอื่นในการปฏิบัติงานของผู้ยื่นข้อเสนอ ณ วันที่ยื่นข้อเสนอ เป็นไปตามหนังสือคณะกรรมการวินิจฉัยปัญหาการจัดซื้อจัดจ้างและการบริหารพัสดุภาครัฐ คณที่สด.ที่ กคจ(กวจ) ที่ ลงวันที่ ค.ศ.)	2		✓
ข้อเสนอทางด้านเทคนิคตามรายการพิจารณา			
คลังสินค้าว่างเปล่า (46.17.16.10)			
หนังสือมอบอำนาจซึ่งติดอากรแสตมป์ตามกฎหมายในกรณีที่ยื่นข้อเสนอ	2		✓
แคตตาล็อกและห้องปฏิบัติการละเอียดคุณสมบัติเฉพาะ	2		✓
เป็นผู้ประกอบการวิสาหกิจขนาดกลางและขนาดย่อม (SMEs)			บันทึกผล
เป็นสินค้า made in thailand			บันทึกผล

หมายเหตุ : การบันทึกผลการพิจารณาคลิกที่ บันทึกผล ลงบันทึกการพิจารณา ✓ : ยื่นหลักฐานการพิจารณาแล้ว

สรุปผลการพิจารณา ดำเนินการขึ้นคณะต่อไป ยกเลิกดำเนินการขึ้นคณะต่อไป กดปุ่มนำหลัก

2

ระบบจะแสดงหน้าจอรายการพิจารณา “เป็นผู้ประกอบการวิสาหกิจขนาดกลางและขนาดย่อม (SMEs)”

๓) บันทึกว่า ผู้ประกอบการรายใดเป็น SMEs ดังนี้ กรณีที่ผู้ประกอบการ SMEs ทำสัญญากับหน่วยงานของรัฐ จนมีวงเงินสัญญาสะสมรวมราคาที่สูงเกินกว่ามูลค่าของรายได้ตามขนาดและภาคธุรกิจที่ได้ขึ้นทะเบียนไว้กับ สสว. แล้ว ตามหลักเกณฑ์รายได้ที่ สสว. กำหนดไว้สำหรับการขึ้นทะเบียนเป็น SME-GP ผู้ประกอบการ SMEs รายนั้นจะไม่ได้รับการพิจารณาให้แต้มต่อด้านราคากรณีการเสนอราคาสูงกว่าราคาต่ำสุดของผู้เสนอราคารายอื่น ให้เลือกว่า “ไม่ใช่ SMEs”

๔) กด “บันทึก”

ระบบการจัดซื้อจัดจ้างภาครัฐ ทดลองใช้งาน (เพื่อ)

Thai Government Procurement

วันที่ 21 ธันวาคม 2565
Train-GP 1063 - หัวข้องานนำขึ้น
กรมบัญชีกลาง กรุงเทพฯ

ข้อมูลโครงการ

A1 เลขที่โครงการ 65127000009

A2 ชื่อโครงการ ประกวดราคาซื้อวัสดุสำนักงาน ด้วยวิธีประกวดราคาอิเล็กทรอนิกส์ (e-bidding)

บันทึกผลการพิจารณาแบบ ใช้เมล็ดที่ประชุม

รายการพิจารณา กล้องรักษาความปลอดภัย(46.17.16.10)

ข้อมูลหน่วยงานต้นสังกัดตามรายการพิจารณา : เป็นผู้ประกอบการขนาดกลางและขนาดย่อม (SMEs)

เลขประจำตัวผู้เสียภาษีอากร	รายชื่อบุคคลที่ออกเอกสารเสนอราคา	เป็น SMEs ใช่/ไม่ใช่
3700400299231	ร้านเอส เจ เมคคิล	<input type="radio"/> ใช่ <input checked="" type="radio"/> ไม่ใช่
8765432150289	ผู้จำหน่ายหน้าที่ 4000 สาขา test	<input checked="" type="radio"/> ใช่ <input type="radio"/> ไม่ใช่

บันทึก กลับสู่หน้าหลัก

FCOM0005_4K2



วิธีการตรวจสอบสถานะการดำเนินการและมูลค่าของสัญญา
ตามหนังสือคณะกรรมการวินิจฉัยปัญหาการจัดซื้อจัดจ้าง
และการบริหารพัสดุภาครัฐ ด่วนที่สุด ที่ กค (กวจ) ๐๔๐๕.๒/ว ๕๖
ลงวันที่ ๒๔ มกราคม ๒๕๖๖

กลุ่มงานพัฒนาระบบจัดซื้อจัดจ้างภาครัฐและการบริหารพัสดุภาครัฐด้วยอิเล็กทรอนิกส์
กองระบบการจัดซื้อจัดจ้างภาครัฐและราคากลาง
กรมบัญชีกลาง

1. วิธีการตรวจสอบสถานะการดำเนินการและมูลค่าของสัญญา

- 1) คลิก 
- 2) คลิก “การดำเนินการของผู้ค้า”

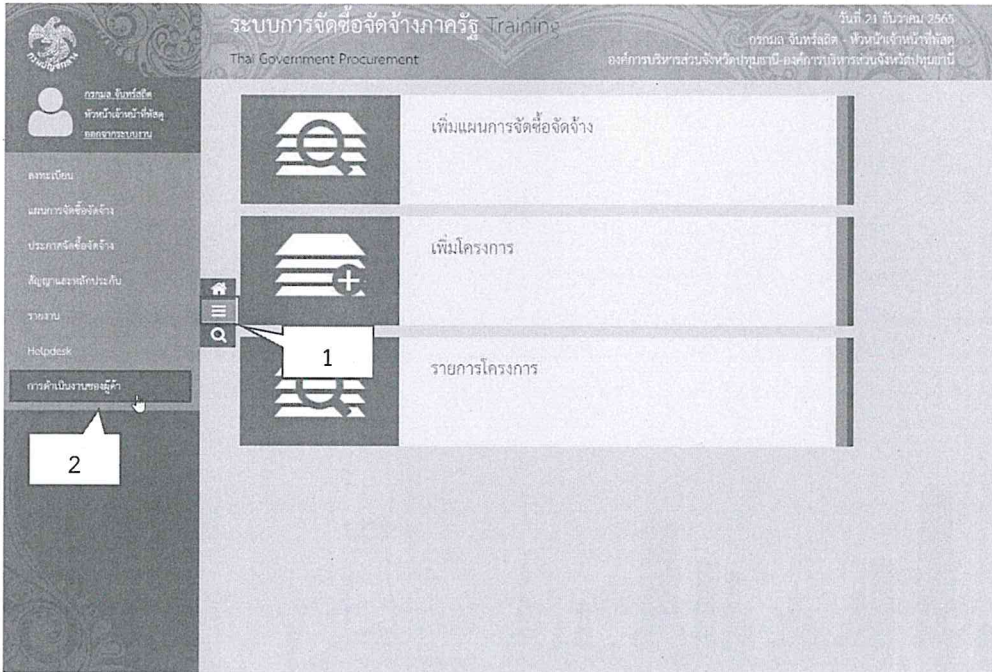

ระบบจะแสดงหน้าจอ รายชื่อผู้ค้าที่เป็นคู่สัญญา

- 3) ระบุ “เลขประจำตัวผู้เสียภาษี” หรือ “ชื่อผู้ค้าภาครัฐ” ที่ต้องการค้นหา
- 4) กด “ค้นหา”
- 5) ระบบจะแสดงรายชื่อผู้ค้าภาครัฐ ที่ค้นหา
- 6) คลิก “รายละเอียด” ที่สถานะการดำเนินงาน

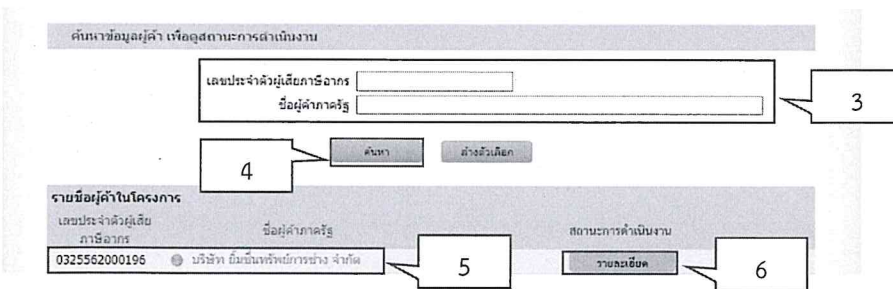

10) ระบบจะแสดงตารางสรุปมูลค่าสัญญาเปรียบเทียบกับมูลค่ารายได้ตามคุณสมบัติของ SMEs ที่ สสว.กำหนด หน่วยงานสามารถตรวจสอบวงเงินสัญญาสะสมรวมกับราคาที่เสนอในครั้งนี้ว่าเกินกว่ามูลค่าของรายได้ตามขนาดและภาคธุรกิจ ตามหลักเกณฑ์รายได้ที่ สสว. กำหนดไว้สำหรับการขึ้นทะเบียนเป็น SME-GP หรือไม่ โดยเปรียบเทียบข้อ “มูลค่าสัญญารวมทั้งสิ้นรวมกับราคาที่เสนอในครั้งนี้” กับ “มูลค่ารายได้ตามคุณสมบัติของ SMEs”

พิมพ์เมื่อ 15/11/2565 15:30:25

สรุปมูลค่าสัญญาเปรียบเทียบกับมูลค่ารายได้ตามคุณสมบัติของ SME ที่ สสว. กำหนด

ชื่อผู้รับจ้างที่ปรึกษา ห้างหุ้นส่วนจำกัด สมอไม้ประดับ
 เลขประจำตัวผู้เสียภาษี 0713552000031
 ผู้ประกอบการ SME เป็น ขนาด ...SMALL... ภาคธุรกิจ ...การค้า...
 วันที่ขึ้นทะเบียน SME 01/04/2565 วันที่สิ้นสุด 30/03/2566
 วันที่ประมวลข้อมูล 14/11/2565 01:19:59.0

ปีตามสัญญา (ปีปฏิทิน)	จำนวนสัญญา ทั้งหมด	มูลค่าสัญญา รวมทั้งสิ้น	มูลค่ารายได้ ตามคุณสมบัติของ SMEs **
ปี.....			
หน่วยงาน ก.			
หน่วยงาน ข.			
รวมของปี.....		20,000,000	50,000,000
รวมทั้งสิ้น			

10

**หมายเหตุ ๑. ในกรณีที่ผู้ประกอบการเป็น SME จะแสดงมูลค่าวงเงินตามที่ได้ขึ้นทะเบียนไว้กับ สสว. แต่ถ้าไม่เป็น SME จะไม่ขึ้นวงเงินในช่องมูลค่ารายได้ตามคุณสมบัติของ SMEs

๒. จำนวนสัญญาและมูลค่าสัญญา ไม่รวมสัญญาที่หน่วยงานของรัฐที่ได้มีการบันทึกข้อมูลการขอกเลิกสัญญาในระบบ e-GP แล้ว

ด่วนที่สุด

ที่ กค (กวจ) ๐๔๐๕.๒/ว ๗๘



คณะกรรมการวินิจฉัยปัญหาการจัดซื้อ
จัดจ้างและการบริหารพัสดุภาครัฐ
กรมบัญชีกลาง
ถนนพระรามที่ ๖ กทม. ๑๐๔๐๐

๓๑ มกราคม ๒๕๖๕

เรื่อง อนุมัติยกเว้นและกำหนดแนวทางการปฏิบัติตามกฎกระทรวงกำหนดพัสดุและวิธีการจัดซื้อจัดจ้างพัสดุ
ที่รัฐต้องการส่งเสริมหรือสนับสนุน (ฉบับที่ ๒) พ.ศ. ๒๕๖๓

เรียน ปลัดกระทรวง อธิบดี อธิการบดี เลขาธิการ ผู้อำนวยการ ผู้บัญชาการ ผู้ว่าราชการจังหวัด ผู้ว่าราชการ
กรุงเทพมหานคร ผู้ว่าการ หัวหน้ารัฐวิสาหกิจ ผู้บริหารท้องถิ่น และหัวหน้าหน่วยงานอื่นของรัฐ

อ้างถึง หนังสือคณะกรรมการวินิจฉัยปัญหาการจัดซื้อจัดจ้างและการบริหารพัสดุภาครัฐ ด่วนที่สุด
ที่ กค (กวจ) ๐๔๐๕.๒/ว ๘๔๕ ลงวันที่ ๓๑ สิงหาคม ๒๕๖๔

สิ่งที่ส่งมาด้วย คู่มือการปฏิบัติตามกฎกระทรวงกำหนดพัสดุและวิธีการจัดซื้อจัดจ้างพัสดุที่รัฐต้องการส่งเสริม
หรือสนับสนุน (ฉบับที่ ๒) พ.ศ. ๒๕๖๓

ตามที่กระทรวงการคลังได้ออกกฎกระทรวงกำหนดพัสดุและวิธีการจัดซื้อจัดจ้างพัสดุที่รัฐ
ต้องการส่งเสริมหรือสนับสนุน (ฉบับที่ ๒) พ.ศ. ๒๕๖๓ ซึ่งมีผลใช้บังคับตั้งแต่วันที่ ๒๒ ธันวาคม ๒๕๖๓
และคณะกรรมการวินิจฉัยปัญหาการจัดซื้อจัดจ้างและการบริหารพัสดุภาครัฐ (คณะกรรมการวินิจฉัย)
โดยได้รับมอบหมายจากคณะกรรมการนโยบายการจัดซื้อจัดจ้างและการบริหารพัสดุภาครัฐ ได้มีหนังสือ
ที่อ้างถึงอนุมัติยกเว้นและกำหนดแนวทางการปฏิบัติตามกฎกระทรวงฯ ซึ่งการอนุมัติยกเว้นการปฏิบัติ
ตามกฎกระทรวงฯ นี้ มีวัตถุประสงค์เพื่อแก้ไขปัญหาการสมยอมกันในการเสนอราคาของผู้ประกอบการวิสาหกิจ
ขนาดกลางและขนาดย่อม (SMEs) และกรณีที่หน่วยงานของรัฐเชิญเฉพาะผู้ประกอบการ SMEs รายเดิม
เข้ายื่นข้อเสนอ ทำให้ไม่เกิดการแข่งขันราคาอย่างเป็นธรรม จากเดิมที่กำหนดให้เชิญผู้ประกอบการ SMEs
ที่ขึ้นทะเบียนสินค้าหรืองานบริการไว้กับสำนักงานส่งเสริมวิสาหกิจขนาดกลางและขนาดย่อม (สสว.)
และตรงกับที่หน่วยงานของรัฐจะดำเนินการจัดซื้อจัดจ้าง ในจังหวัดที่หน่วยงานของรัฐผู้จัดซื้อจัดจ้างตั้งอยู่
ไม่น้อยกว่า ๓ ราย โดยเพิ่มเป็นให้เชิญไม่น้อยกว่า ๖ ราย แต่การดำเนินการเช่นนี้ยังไม่สามารถแก้ไข
ปัญหาดังกล่าวได้ รวมถึงขั้นตอนที่กำหนดให้หน่วยงานของรัฐต้องค้นหารายการสินค้าหรืองานบริการ
ที่ www.thaismegp.com ของ สสว. เพื่อตรวจสอบรายละเอียดของพัสดุและคุณสมบัติของผู้ประกอบการ SMEs
รวมทั้งในการจัดซื้อโดยวิธีประกวดราคาอิเล็กทรอนิกส์ ที่หน่วยงานของรัฐต้องนำรายละเอียดคุณลักษณะเฉพาะ
ไปตรวจสอบที่ www.mit.fti.or.th ของสภาอุตสาหกรรมแห่งประเทศไทยว่า พัดุดนั้นมีผู้ประกอบการ
มาขึ้นทะเบียนไม่น้อยกว่า ๖ ราย หรือไม่ ซึ่งปัจจุบันยังเป็นปัญหาในทางปฏิบัติและเป็นการเพิ่มขั้นตอน
อันเป็นการสร้างภาระงานให้แก่เจ้าหน้าที่ผู้ปฏิบัติงานเป็นอย่างมาก นั้น

คณะกรรมการวินิจฉัยปัญหาการจัดซื้อจัดจ้างและการบริหารพัสดุภาครัฐ (คณะกรรมการวินิจฉัย)
โดยได้รับมอบหมายจากคณะกรรมการนโยบายการจัดซื้อจัดจ้างและการบริหารพัสดุภาครัฐ พิจารณาแล้วเห็นว่า
เพื่อแก้ไขปัญหาการสมยอมกันในการเสนอราคา ลดภาระงานของเจ้าหน้าที่ผู้ปฏิบัติงานด้านการจัดซื้อจัดจ้าง

/รวม ...

รวมทั้งลดความผิดพลาดในการใช้ดุลพินิจในการพิจารณาดำเนินการในส่วนที่เกี่ยวข้อง จึงอาศัยอำนาจตามพระราชบัญญัติการจัดซื้อจัดจ้างและการบริหารพัสดุภาครัฐ พ.ศ. ๒๕๖๐ มาตรา ๒๔ วรรคหนึ่ง (๖) ประกอบมาตรา ๒๙ วรรคหนึ่ง (๔) และ (๗) ดำเนินการดังนี้

๑. ยกเว้นการดำเนินการตามกฎกระทรวงฯ ในกรณีดังต่อไปนี้

๑.๑ ข้อ ๗ วรรคหนึ่ง (๒) (ก) (ข) และ วรรคสาม

๑.๒ ข้อ ๒๗/๓ วรรคหนึ่ง (๒) (ข) และ (๒) วรรคสอง

๒. ยกเลิกหนังสือที่อ้างถึง โดยให้ปฏิบัติตามคู่มือการปฏิบัติตามกฎกระทรวงกำหนดพัสดุและวิธีการจัดซื้อจัดจ้างพัสดุที่รัฐต้องการส่งเสริมหรือสนับสนุน (ฉบับที่ ๒) พ.ศ. ๒๕๖๓ รายละเอียดปรากฏตามสิ่งที่ส่งมาด้วย

๓. หนังสือฉบับนี้ให้มีผลใช้บังคับดังนี้

๓.๑ การจัดซื้อจัดจ้างด้วยวิธีประกวดราคาอิเล็กทรอนิกส์ (Electronic Bidding : e - bidding) ที่จะประกาศเชิญชวนในระบบจัดซื้อจัดจ้างภาครัฐด้วยอิเล็กทรอนิกส์ (e - GP) ตั้งแต่วันถัดจากวันที่ลงนามในหนังสือฉบับนี้เป็นต้นไป

๓.๒ การจัดซื้อจัดจ้างโดยวิธีคัดเลือก สำหรับกรณีที่หน่วยงานของรัฐได้ส่งหนังสือเชิญชวนไปยังผู้ประกอบการ SMEs จนถึงวันที่ลงนามในหนังสือฉบับนี้ ให้หน่วยงานของรัฐยกเลิกการเชิญชวนและดำเนินการใหม่ภายใต้เงื่อนไขตามหนังสือฉบับนี้

จึงเรียนมาเพื่อโปรดทราบ และแจ้งให้หน่วยงานในสังกัดและเจ้าหน้าที่ที่เกี่ยวข้องถือปฏิบัติต่อไป

ขอแสดงความนับถือ

กฤษณา รัตนวิจิตร

(นางสาวกฤษณา รัตนวิจิตร)

อธิบดีกรมบัญชีกลาง ปฏิบัติราชการแทน

ปลัดกระทรวงการคลัง

ประธานกรรมการวินิจฉัย

กองการพัสดุภาครัฐ

ฝ่ายเลขานุการ

โทร. ๐ ๒๑๒๗ ๗๐๐๐ ต่อ ๔๕๕๓

โทรสาร ๐ ๒๑๒๗ ๗๑๘๕ - ๖

คู่มือ

การปฏิบัติตามกฎกระทรวงกำหนดพัสดุและวิธีการจัดซื้อจัดจ้าง
พัสดุที่รัฐต้องการส่งเสริมหรือสนับสนุน (ฉบับที่ ๒) พ.ศ. ๒๕๖๓

แบบท้ายหนังสือคณะกรรมการวินิจฉัยปัญหาการจัดซื้อจัดจ้างและการบริหารพัสดุภาครัฐ
ด่วนที่สุด ที่ กค (กวจ) ๐๔๐๕.๒/ว ๗๘ ลงวันที่ ๓๑ มกราคม ๒๕๖๕

สารบัญ

เรื่อง	หน้า
การดำเนินการจัดซื้อจัดจ้างกับผู้ประกอบวิสาหกิจขนาดกลางและขนาดย่อม (SMEs) และพัสดุที่ผลิตภายในประเทศ	๑
การจัดซื้อ	๑
- การจัดทำร่างขอบเขตของงาน หรือกำหนดรายละเอียดคุณลักษณะเฉพาะของพัสดุ	๑
- การจัดซื้อโดยวิธีประกวดราคาอิเล็กทรอนิกส์	๒
การจัดจ้างก่อสร้าง	๓
- การจัดทำแบบรูปรายการงานก่อสร้าง	๓
- การจัดจ้างก่อสร้างโดยวิธีประกวดราคาอิเล็กทรอนิกส์	๔
การจัดจ้างที่มีชิ้นงานก่อสร้าง	๕
- การจัดทำร่างขอบเขตของงาน	๕
- การจัดจ้างโดยวิธีประกวดราคาอิเล็กทรอนิกส์	๕
การต่อรองราคากรณีผู้ประกอบการ SMEs เสนอราคาเกินวงเงินงบประมาณที่จะจัดซื้อจัดจ้าง	๖
กรณีการจัดซื้อจัดจ้างที่มีวงเงินไม่เกิน ๕๐๐,๐๐๐ บาท	๗
การบริหารสัญญาและการตรวจรับพัสดุ	๗
การให้สัตยาบัน	๘
แนวทางการดำเนินการตามกฎหมายกระทรวงฯ ในหมวด ๒ ข้อ ๖ (๒) และ (๔)	๙
แนวทางการดำเนินการตามกฎหมายกระทรวงฯ ในหมวด ๗/๒ การจัดซื้อจัดจ้างพัสดุที่เป็นมิตรกับสิ่งแวดล้อม	๙
ภาคผนวก ๑	
ภาคผนวก ๒	
ภาคผนวก ๓	

๑. การดำเนินการจัดซื้อจัดจ้างกับผู้ประกอบวิสาหกิจขนาดกลางและขนาดย่อม (SMEs) และพัสดุที่ผลิตภายในประเทศ

๑.๑ การจัดซื้อ

๑.๑.๑ การจัดทำร่างขอบเขตของงานหรือกำหนดรายละเอียดคุณลักษณะเฉพาะของพัสดุ

๑.๑.๑.๑ ให้นิยามของพัสดุดำเนินการจัดทำร่างขอบเขตของงานหรือกำหนดรายละเอียดคุณลักษณะเฉพาะของพัสดุตามวัตถุประสงค์การใช้งาน และเป็นพัสดุที่ผลิตภายในประเทศ

๑.๑.๑.๒ กรณีที่พัสดุที่หน่วยงานของรัฐต้องการใช้งานเป็นพัสดุที่ไม่มีผลิตภายในประเทศ หน่วยงานของรัฐสามารถกำหนดรายละเอียดคุณลักษณะเฉพาะของพัสดุได้ตามวัตถุประสงค์การใช้งาน โดยไม่ต้องกำหนดว่าเป็นพัสดุที่ผลิตภายในประเทศ กรณีนี้ไม่ต้องขออนุมัติจากหัวหน้าหน่วยงานของรัฐ หรือผู้มีอำนาจเหนือขึ้นไปหนึ่งชั้น

๑.๑.๑.๓ ในกรณีที่พัสดุที่หน่วยงานของรัฐต้องการใช้งานเป็นพัสดุที่มีผลิตภายในประเทศ แต่ไม่เพียงพอต่อความต้องการในประเทศ หรือมีผู้ประกอบการเข้ายื่นข้อเสนอจำนวนน้อยราย หรือมีความจำเป็นจะต้องมีการใช้พัสดุที่ผลิตจากต่างประเทศหรือนำเข้าพัสดุจากต่างประเทศ ให้นิยามของพัสดุจัดทำรายละเอียดคุณลักษณะเฉพาะตามวัตถุประสงค์การใช้งาน และเสนอหัวหน้าหน่วยงานของรัฐพิจารณา โดยจะเสนอไปพร้อมกับขั้นตอนขอความเห็นชอบรายงานขอซื้อจัดจ้างก็ได้ ในกรณีดังนี้

(๑) เป็นการจัดหาอะไหล่ที่มีความจำเป็นจะต้องระบุคุณลักษณะเฉพาะ และจำเป็นต้องนำเข้าจากต่างประเทศ

(๒) กรณีมีความจำเป็นจะต้องมีการใช้พัสดุที่ผลิตหรือนำเข้าจากต่างประเทศ ซึ่งเป็นการจัดหาครั้งหนึ่งที่มีวงเงินไม่เกิน ๒ ล้านบาท หรือราคาพัสดุที่นำเข้าจากต่างประเทศมีราคาต่อหน่วยไม่เกิน ๒ ล้านบาท

กรณีนอกจากวรรคหนึ่ง (๑) และ (๒) ให้เสนอผู้มีอำนาจเหนือขึ้นไปหนึ่งชั้นเพื่ออนุมัติ

กรณีตามวรรคหนึ่ง (๒) หากพิจารณาแล้วสามารถแยกราคาต่อหน่วยได้ว่า ราคาต่อหน่วยไม่เกิน ๒ ล้านบาท กรณีนี้แม้วงเงินรวมทั้งสัญญาจะเกิน ๒ ล้านบาท ถ้าเข้ากรณีใดกรณีหนึ่ง ให้ขออนุมัติต่อหัวหน้าหน่วยงานของรัฐ แต่หากไม่สามารถแยกพิจารณาราคาต่อหน่วยได้ ก็ให้พิจารณาจากมูลค่าของสัญญา ถ้าไม่เกิน ๒ ล้านบาท ให้ขออนุมัติต่อหัวหน้าหน่วยงานของรัฐ

๑.๑.๒ การจัดซื้อโดยวิธีประกวดราคาอิเล็กทรอนิกส์

๑.๑.๒.๑ กรณีดำเนินการจัดซื้อโดยวิธีประกวดราคาอิเล็กทรอนิกส์ (Electronic Bidding : e - bidding) และใช้เกณฑ์ราคาในการพิจารณาคัดเลือกผู้ชนะ ให้พิจารณาให้แต้มต่อในการยื่นข้อเสนอ ดังนี้

(๑) หากผู้ยื่นข้อเสนอซึ่งเป็นผู้ประกอบการ SMEs เสนอราคาสูงกว่าราคาต่ำสุดของผู้ยื่นข้อเสนอรายอื่นไม่เกินร้อยละ ๑๐ ให้จัดซื้อจากผู้ประกอบการ SMEs ดังกล่าว โดยจัดเรียงลำดับผู้ยื่นข้อเสนอซึ่งเป็นผู้ประกอบการ SMEs ซึ่งเสนอราคาสูงกว่าราคาต่ำสุดของผู้ยื่นข้อเสนอรายอื่นไม่เกินร้อยละ ๑๐ ที่จะเรียกมาทำสัญญาไม่เกิน ๓ ราย

(๒) หากผู้ยื่นข้อเสนอได้เสนอพัสดุที่เป็นพัสดุที่ผลิตภายในประเทศ ที่ได้รับการรับรองและออกเครื่องหมายสินค้าที่ผลิตภายในประเทศไทย (Made in Thailand) จากสภาอุตสาหกรรมแห่งประเทศไทย เสนอราคาสูงกว่าราคาต่ำสุดของผู้ยื่นข้อเสนอรายอื่นไม่เกินร้อยละ ๕ ให้จัดซื้อจัดจ้างจากผู้ยื่นข้อเสนอที่เสนอพัสดุที่เป็นพัสดุที่ผลิตภายในประเทศที่ได้รับการรับรองและออกเครื่องหมายสินค้าที่ผลิตภายในประเทศไทย

/สำหรับ ...

สำหรับการประกวดราคาอิเล็กทรอนิกส์ ที่มีการเสนอราคาหลายรายการ และกำหนดเงื่อนไขเป็นกรณีการพิจารณาราคารวม หากผู้ยื่นข้อเสนอได้เสนอพัสดุที่เป็นพัสดุที่ผลิตภายในประเทศ ที่ได้รับการรับรองและออกเครื่องหมายสินค้าที่ผลิตภายในประเทศไทย มีสัดส่วนมูลค่าตั้งแต่ร้อยละ ๖๐ ขึ้นไป ให้ได้แต้มต่อในการเสนอราคาตามวรรคหนึ่ง

อนึ่ง หากในการเสนอราคาครั้งนั้น ผู้ยื่นข้อเสนอรายใดมีคุณสมบัติทั้ง (๑) และ (๒) ให้ผู้ยื่นข้อเสนอรายนั้นได้แต้มต่อในการเสนอราคาสูงกว่าผู้ประกอบการรายอื่นไม่เกินร้อยละ ๑๕

(๓) หากผู้ยื่นข้อเสนอซึ่งมิใช่ผู้ประกอบการ SMEs แต่เป็นบุคคลธรรมดาที่ถือสัญชาติไทยหรือนิติบุคคลที่จัดตั้งขึ้นตามกฎหมายไทยเสนอราคาสูงกว่าราคาต่ำสุดของผู้ยื่นข้อเสนอซึ่งเป็นบุคคลธรรมดาที่ได้ถือสัญชาติไทยหรือนิติบุคคลที่จัดตั้งขึ้นตามกฎหมายของต่างประเทศไม่เกินร้อยละ ๓ ให้จัดซื้อหรือจัดจ้างจากผู้ยื่นข้อเสนอซึ่งเป็นบุคคลธรรมดาที่ถือสัญชาติไทยหรือนิติบุคคลที่จัดตั้งขึ้นตามกฎหมายไทย

๑.๑.๒.๒ การกำหนดเงื่อนไขในเอกสารประกวดราคาซื้อด้วยวิธีประกวดราคาอิเล็กทรอนิกส์ใช้เกณฑ์ราคาในการพิจารณาคัดเลือกผู้ชนะ ดังนี้

(๑) กำหนดเงื่อนไขในเอกสารประกวดราคาซื้อฯ ส่วนที่ ๒ ดังนี้ “ข้อ ๓.๒ สำเนาหนังสือรับรองสินค้า Made in Thailand ของสภาอุตสาหกรรมแห่งประเทศไทย (ถ้ามี)”

สำหรับการพิจารณาผลกรณีการกำหนดเงื่อนไขที่ให้ผู้ยื่นข้อเสนอยื่นสำเนาหนังสือรับรองสินค้า Made in Thailand ของสภาอุตสาหกรรมแห่งประเทศไทย มีวัตถุประสงค์เพื่อนำมาตรวจสอบคุณสมบัติในการให้แต้มต่อ กรณีเสนอราคาสูงกว่าราคาต่ำสุดของผู้ยื่นข้อเสนอรายอื่นไม่เกินร้อยละ ๕ หากผู้ยื่นข้อเสนอไม่ยื่นสำเนาหนังสือรับรองสินค้า ผู้ยื่นข้อเสนอรายนั้นก็จะไม่ได้รับสิทธิการได้แต้มต่อในการเสนอราคาดังกล่าว ดังนั้น กรณีที่ผู้ยื่นข้อเสนอไม่ยื่นสำเนาหนังสือรับรองฯ ไม่ถือว่าผู้ยื่นข้อเสนอรายนั้นเป็นผู้ไม่ผ่านคุณสมบัติแต่อย่างใด

(๒) กำหนดเงื่อนไขในเอกสารประกวดราคาซื้อฯ ส่วนที่ ๒ ดังนี้ “ข้อ ๓.๒ สำเนาใบขึ้นทะเบียนผู้ประกอบการวิสาหกิจขนาดกลางและขนาดย่อม (SMEs) (ถ้ามี)”

สำหรับการพิจารณาผลกรณีการกำหนดเงื่อนไขที่ให้ผู้ยื่นข้อเสนอยื่นสำเนาใบขึ้นทะเบียนผู้ประกอบการวิสาหกิจขนาดกลางและขนาดย่อม (SMEs) มีวัตถุประสงค์เพื่อนำมาตรวจสอบคุณสมบัติในการให้แต้มต่อแก่ผู้ประกอบการ SMEs กรณีเสนอราคาสูงกว่าราคาต่ำสุดของผู้ยื่นข้อเสนอรายอื่นไม่เกินร้อยละ ๑๐ หากผู้ยื่นข้อเสนอที่เป็นผู้ประกอบการ SMEs ไม่ยื่นสำเนาใบขึ้นทะเบียนฯ ผู้ยื่นข้อเสนอรายนั้นก็จะไม่ได้รับสิทธิการได้แต้มต่อในการเสนอราคาดังกล่าว ดังนั้น กรณีผู้ยื่นข้อเสนอที่ผู้ประกอบการ SMEs แต่ไม่ยื่นสำเนาใบขึ้นทะเบียนฯ ไม่ถือว่าผู้ยื่นข้อเสนอรายนั้นเป็นผู้ไม่ผ่านคุณสมบัติแต่อย่างใด

(๓) กำหนดเงื่อนไขในเอกสารประกวดราคาซื้อฯ ดังนี้

(๓.๑) ให้กำหนดเงื่อนไขการพิจารณาในข้อ ๖ หลักเกณฑ์และสิทธิในการพิจารณา “๖.๘ หากผู้ยื่นข้อเสนอซึ่งเป็นผู้ประกอบการ SMEs เสนอราคาสูงกว่าราคาต่ำสุดของผู้ยื่นข้อเสนอรายอื่นที่ไม่เกินร้อยละ ๑๐ ให้หน่วยงานของรัฐจัดซื้อจัดจ้างจากผู้ประกอบการ SMEs ดังกล่าว โดยจัดเรียงลำดับผู้ยื่นข้อเสนอซึ่งเป็นผู้ประกอบการ SMEs ซึ่งเสนอราคาสูงกว่าราคาต่ำสุดของผู้ยื่นข้อเสนอรายอื่นไม่เกินร้อยละ ๑๐ ที่จะเรียกมาทำสัญญาไม่เกิน ๓ ราย

ผู้ยื่นข้อเสนอที่เป็นกิจการร่วมค้าที่จะได้สิทธิตามวรรคหนึ่ง ผู้เข้าร่วมค้าทุกรายจะต้องเป็นผู้ประกอบการ SMEs”

/(๓.๒) ...

(๓.๒) ให้กำหนดเงื่อนไขการพิจารณาในข้อ ๖ หลักเกณฑ์และสิทธิในการพิจารณา “ข้อ ๖.๙ หากผู้ยื่นข้อเสนอได้เสนอพัสดุที่ได้รับการรับรองและออกเครื่องหมายสินค้าที่ผลิตภายในประเทศไทย (Made in Thailand) จากสภาอุตสาหกรรมแห่งประเทศไทย เสนอราคาสูงกว่าราคาต่ำสุดของผู้เสนอราคารายอื่นไม่เกินร้อยละ ๕ ให้จัดซื้อจัดจ้างจากผู้ยื่นข้อเสนอที่เสนอพัสดุที่ได้รับการรับรองและออกเครื่องหมายสินค้าที่ผลิตภายในประเทศไทย (Made in Thailand) จากสภาอุตสาหกรรมแห่งประเทศไทย

กรณีที่มีการเสนอราคาหลายรายการและกำหนดเงื่อนไขการพิจารณา ราคารวม หากผู้ยื่นข้อเสนอได้เสนอพัสดุที่เป็นพัสดุที่ผลิตภายในประเทศ ที่ได้รับการรับรองและออกเครื่องหมายสินค้าที่ผลิตภายในประเทศไทย (Made in Thailand) จากสภาอุตสาหกรรมแห่งประเทศไทย มีสัดส่วนมูลค่า ตั้งแต่ร้อยละ ๖๐ ขึ้นไป ให้ได้แต้มต่อในการเสนอราคาตามวรรคหนึ่ง

อนึ่ง หากในการเสนอราคาครั้งนั้น ผู้ยื่นข้อเสนอรายใดมีคุณสมบัติทั้งข้อ ๖.๘ และข้อ ๖.๙ ให้ผู้เสนอราคารายนั้นได้แต้มต่อในการเสนอราคาสูงกว่าผู้ประกอบการรายอื่นไม่เกินร้อยละ ๑๕

(๓.๓) ให้กำหนดเงื่อนไขการพิจารณาในข้อ ๖ หลักเกณฑ์และสิทธิในการพิจารณา “๖.๑๐ หากผู้ยื่นข้อเสนอซึ่งมิใช่ผู้ประกอบการ SMEs แต่เป็นบุคคลธรรมดาที่ถือสัญชาติไทยหรือนิติบุคคลที่จัดตั้งขึ้นตามกฎหมายไทยเสนอราคาสูงกว่าราคาต่ำสุดของผู้ยื่นข้อเสนอซึ่งเป็นบุคคลธรรมดาที่มีได้ถือสัญชาติไทยหรือนิติบุคคลที่จัดตั้งขึ้นตามกฎหมายของต่างประเทศไม่เกินร้อยละ ๓ ให้จัดซื้อหรือจัดจ้างจากผู้ยื่นข้อเสนอซึ่งเป็นบุคคลธรรมดาที่ถือสัญชาติไทยหรือนิติบุคคลที่จัดตั้งขึ้นตามกฎหมายไทยดังกล่าว

ผู้ยื่นข้อเสนอที่เป็นกิจการร่วมค้าที่จะได้สิทธิตามวรรคหนึ่ง ผู้เข้าร่วมค้าทุกราย จะต้องเป็นบุคคลธรรมดาที่ถือสัญชาติไทยหรือนิติบุคคลที่จัดตั้งขึ้นตามกฎหมายไทย”

อนึ่ง ให้นำเงื่อนไขข้อ ๑.๑.๒.๒ (๑) (๒) (๓) (๓.๑) (๓.๒) และ (๓.๓) มาใช้กับวิธีคัดเลือกด้วย

๑.๒ การจัดจ้างก่อสร้าง

๑.๒.๑ การจัดทำแบบรูปรายการงานก่อสร้าง

๑.๒.๑.๑ หน่วยงานของรัฐต้องกำหนดรายละเอียดในแบบรูปรายการงานก่อสร้าง และกำหนดให้คู่สัญญาต้องใช้พัสดุประเภทวัสดุหรือครุภัณฑ์ที่จะใช้ในงานก่อสร้างเป็นพัสดุที่ผลิตภายในประเทศ โดยต้องใช้ไม่น้อยกว่าร้อยละ ๖๐ ของมูลค่าพัสดุที่จะใช้ในงานก่อสร้างทั้งหมดตามสัญญา

ให้หน่วยงานของรัฐพิจารณาการใช้เหล็กในงานก่อสร้างก่อน โดยหน่วยงานของรัฐ ต้องกำหนดรายละเอียดในแบบรูปรายการงานก่อสร้าง ให้คู่สัญญาต้องใช้เหล็กที่ผลิตภายในประเทศไม่น้อยกว่า ร้อยละ ๙๐ ของปริมาณเหล็กที่ต้องใช้ทั้งหมดตามสัญญา

๑.๒.๑.๒ กรณีเมื่อหน่วยงานของรัฐได้จัดทำใบแจ้งปริมาณงานและราคา และใบบัญชีรายการ ก่อสร้างแล้ว ทราบว่าพัสดุที่จะใช้ในโครงการก่อสร้างนั้นมีผลิตภายในประเทศแต่หน่วยงานของรัฐจะไม่ใช้พัสดุ ที่ผลิตภายในประเทศ หรือจะใช้หรือใช้พัสดุที่ผลิตภายในประเทศไม่ครบร้อยละ ๖๐ หากกรณีเป็นดังนี้

(๑) กรณีที่ราคาพัสดุนำเข้าจากต่างประเทศมีราคาต่อหน่วยไม่เกิน ๒ ล้านบาท ให้เสนอหัวหน้าหน่วยงานของรัฐเพื่อขออนุมัติก่อน

(๒) กรณีที่ราคาพัสดุนำเข้าจากต่างประเทศมีราคาต่อหน่วยรายการใดรายการหนึ่ง เกิน ๒ ล้านบาท ให้เสนอผู้มีอำนาจเหนือขึ้นไปหนึ่งชั้นเพื่อขออนุมัติก่อน

๑.๒.๑.๓ กรณีดังต่อไปนี้ไม่ต้องขออนุมัติจากหัวหน้าหน่วยงานของรัฐหรือผู้มีอำนาจเหนือขึ้นไปหนึ่งชั้นขออนุมัติแต่อย่างใด โดยหน่วยงานของรัฐสามารถกำหนดแบบรูปรายการงานก่อสร้าง ได้ตามความต้องการ

(๑) กรณีที่หน่วยงานของรัฐทราบตั้งแต่ต้นว่าโครงการก่อสร้างนั้นต้องใช้วัสดุที่นำเข้าจากต่างประเทศและวัสดุดังกล่าวนั้นไม่มีผลิตภายในประเทศ ซึ่งทำให้อัตราการใช้วัสดุที่ผลิตภายในประเทศน้อยกว่าร้อยละ ๖๐ ของมูลค่าวัสดุที่จะใช้ในงานก่อสร้างทั้งหมดตามสัญญา

(๒) กรณีเมื่อหน่วยงานของรัฐได้จัดทำใบแจ้งปริมาณงานและราคา และใบบัญชีรายการก่อสร้างแล้ว ทราบว่าโครงการก่อสร้างนั้นต้องใช้วัสดุที่นำเข้าจากต่างประเทศและวัสดุดังกล่าวนั้นไม่มีผลิตภายในประเทศ ซึ่งทำให้อัตราการใช้วัสดุที่ผลิตภายในประเทศน้อยกว่าร้อยละ ๖๐ ของมูลค่าวัสดุที่จะใช้ในงานก่อสร้างทั้งหมดตามสัญญา

๑.๒.๒ การจัดจ้างก่อสร้างโดยวิธีประกวดราคาอิเล็กทรอนิกส์

๑.๒.๒.๑ เพิ่มเงื่อนไขในเอกสารแนบท้ายเอกสารประกวดราคาจ้างก่อสร้างฯ “ข้อ ๑.๙ แผนการใช้วัสดุที่ผลิตภายในประเทศและแผนการใช้เหล็กที่ผลิตภายในประเทศ”

อนึ่ง กรณีที่งานก่อสร้างนั้นไม่มีการใช้เหล็กเป็นส่วนประกอบ จะไม่กำหนดให้ยื่นแผนการใช้เหล็กที่ผลิตภายในประเทศก็ได้

๑.๒.๒.๒ เพิ่มเงื่อนไขในเอกสารประกวดราคาจ้างก่อสร้างฯ ส่วนที่ ๒ ดังนี้ “ข้อ ๓.๒ สำเนาใบขึ้นทะเบียนผู้ประกอบการวิสาหกิจขนาดกลางและขนาดย่อม (SMEs) (ถ้ามี)”

อนึ่ง สำหรับการพิจารณาผลการพิจารณาการกำหนดเงื่อนไขที่ให้ผู้ยื่นข้อเสนอยื่นสำเนาใบขึ้นทะเบียนผู้ประกอบการวิสาหกิจขนาดกลางและขนาดย่อม (SMEs) มีวัตถุประสงค์เพื่อนำมาตรวจสอบคุณสมบัติในการให้แต้มต่อแก่ผู้ประกอบการ SMEs กรณีเสนอราคาสูงกว่าราคาต่ำสุดของผู้ยื่นข้อเสนอรายอื่นไม่เกินร้อยละ ๑๐ หากผู้ยื่นข้อเสนอที่เป็นผู้ประกอบการ SMEs ไม่ยื่นสำเนาใบขึ้นทะเบียนฯ ผู้ยื่นข้อเสนอรายนั้นก็จะได้ไม่ได้รับสิทธิการให้แต้มต่อในการเสนอราคาดังกล่าว ดังนั้น กรณีผู้ยื่นข้อเสนอที่เป็นผู้ประกอบการ SMEs ไม่ยื่นสำเนาใบขึ้นทะเบียนฯ ไม่ได้ถือว่าผู้ยื่นข้อเสนอรายนั้นเป็นผู้ไม่ผ่านคุณสมบัติแต่อย่างใด

๑.๒.๒.๓ เพิ่มเงื่อนไขในเอกสารประกวดราคาจ้างก่อสร้างฯ “ข้อ ๔.๙ ผู้ยื่นข้อเสนอที่เป็นผู้ชนะการเสนอราคาต้องจัดทำแผนการใช้วัสดุที่ผลิตภายในประเทศและแผนการใช้เหล็กที่ผลิตภายในประเทศ โดยยื่นให้หน่วยงานของรัฐภายใน ๖๐ วัน นับถัดจากวันลงนามในสัญญา” ทั้งนี้ โดยให้แนบตารางภาคผนวก ๑ และภาคผนวก ๒ ไปด้วย เว้นแต่กรณีที่ระยะเวลาดำเนินการตามสัญญาไม่เกิน ๖๐ วัน

๑.๒.๒.๔ กำหนดเงื่อนไขในเอกสารประกวดราคาจ้างก่อสร้างฯ กรณีใช้เกณฑ์ราคาในการพิจารณาคัดเลือกผู้ชนะดังนี้

(๑) ให้กำหนดเงื่อนไขการพิจารณาในข้อ ๖ หลักเกณฑ์และสิทธิในการพิจารณาว่า “๖.๘ หากผู้ยื่นข้อเสนอซึ่งเป็นผู้ประกอบการ SMEs เสนอราคาสูงกว่าราคาต่ำสุดของผู้ยื่นข้อเสนอรายอื่นที่ไม่เกินร้อยละ ๑๐ ให้จัดซื้อจัดจ้างจากผู้ประกอบการ SMEs ดังกล่าว โดยจัดเรียงลำดับผู้ยื่นข้อเสนอซึ่งเป็นผู้ประกอบการ SMEs ซึ่งเสนอราคาสูงกว่าราคาต่ำสุดของผู้ยื่นข้อเสนอรายอื่นไม่เกินร้อยละ ๑๐ ที่จะเรียกมาทำสัญญาไม่เกิน ๓ ราย

ผู้ยื่นข้อเสนอที่เป็นกิจการร่วมค้าที่จะได้สิทธิตามวรรคหนึ่ง ผู้เข้าร่วมค้าทุกรายจะต้องเป็นผู้ประกอบการ SMEs”

(๒) ให้กำหนดเงื่อนไขการพิจารณาในข้อ ๖ หลักเกณฑ์และสิทธิในการพิจารณาว่า “๖.๙ หากผู้ยื่นข้อเสนอซึ่งมิใช่ผู้ประกอบการ SMEs แต่เป็นบุคคลธรรมดาที่ถือสัญชาติไทยหรือนิติบุคคลที่จัดตั้งขึ้นตามกฎหมายไทยเสนอราคาสูงกว่าราคาต่ำสุดของผู้ยื่นข้อเสนอซึ่งเป็นผู้ประกอบการ SMEs ที่มีได้ถือสัญชาติไทยหรือนิติบุคคลที่จัดตั้งขึ้นตามกฎหมายของต่างประเทศไม่เกินร้อยละ ๓ ให้จัดซื้อหรือจัดจ้างจากผู้ยื่นข้อเสนอซึ่งเป็นผู้ประกอบการ SMEs ที่มีได้ถือสัญชาติไทยหรือนิติบุคคลที่จัดตั้งขึ้นตามกฎหมายไทยดังกล่าว

/ผู้ ...

ผู้ยื่นข้อเสนอที่เป็นกิจการร่วมค้าที่จะได้สิทธิตามวรรคหนึ่ง ผู้เข้าร่วมค้าทุกราย จะต้องเป็นบุคคลธรรมดาที่ถือสัญชาติไทยหรือนิติบุคคลที่จัดตั้งขึ้นตามกฎหมายไทย”

อนึ่ง (๑) ให้นำเงื่อนไขข้อ ๑.๒.๒.๑ ข้อ ๑.๒.๒.๒ ข้อ ๑.๒.๒.๓ และข้อ ๑.๒.๒.๔ (๑) และ (๒) มาใช้กับวิธีคัดเลือกด้วย

(๒) ให้นำเงื่อนไขข้อ ๑.๒.๒.๑ และข้อ ๑.๒.๒.๓ มาใช้กับวิธีเฉพาะเจาะจงด้วย เว้นแต่กรณีที่วงเงินการจัดจ้างก่อสร้างไม่เกิน ๕๐๐,๐๐๐ บาท

๑.๓ การจัดจ้างที่มีใช้งานก่อสร้าง

๑.๓.๑ การจัดทำร่างขอบเขตของงานและการกำหนดเงื่อนไขและคุณสมบัติของผู้ยื่นข้อเสนอ

๑.๓.๑.๑ หน่วยงานของรัฐต้องกำหนดร่างขอบเขตของงานและกำหนดให้คู่สัญญาต้องใช้วัสดุประเภทวัสดุหรือครุภัณฑ์ที่จะใช้ในงานจ้างเป็นวัสดุที่ผลิตภายในประเทศ โดยต้องใช้ไม่น้อยกว่าร้อยละ ๖๐ ของมูลค่าวัสดุที่จะใช้ในงานจ้างที่ทั้งหมดตามสัญญา

๑.๓.๑.๒ กรณีที่หน่วยงานของรัฐได้แจกแจงรายการวัสดุที่จะนำมาใช้ในงานจ้างนั้นแล้ว ทราบว่างานนั้นเป็นวัสดุที่ไม่มีผลิตภายในประเทศ หน่วยงานของรัฐสามารถกำหนดรายละเอียดคุณลักษณะเฉพาะของวัสดุได้ตามวัตถุประสงค์การใช้งาน โดยไม่ต้องกำหนดว่าเป็นวัสดุที่ผลิตภายในประเทศ กรณีนี้ไม่ต้องขออนุมัติจากหัวหน้าหน่วยงานของรัฐหรือผู้มีอำนาจเหนือขึ้นไปหนึ่งชั้น

๑.๓.๑.๓ กรณีเมื่อหน่วยงานของรัฐได้แจกแจงรายการวัสดุที่จะนำมาใช้ในงานจ้างนั้นแล้ว ทราบว่าวัสดุที่จะใช้ในงานจ้างนั้นมีผลิตภายในประเทศแต่หน่วยงานของรัฐจะไม่ใช้วัสดุที่ผลิตภายในประเทศ หรือจะใช้หรือใช้วัสดุที่ผลิตภายในประเทศไม่ครบร้อยละ ๖๐ หากกรณีเป็นดังนี้

(๑) กรณีที่ราคาวัสดุที่นำเข้าจากต่างประเทศมีราคาต่อหน่วยไม่เกิน ๒ ล้านบาท ให้เสนอหัวหน้าหน่วยงานของรัฐเพื่ออนุมัติก่อน

(๒) กรณีที่ราคาวัสดุที่นำเข้าจากต่างประเทศมีราคาต่อหน่วยรายการใดรายการหนึ่งเกิน ๒ ล้านบาท ให้เสนอผู้มีอำนาจเหนือขึ้นไปหนึ่งชั้นเพื่ออนุมัติก่อน

๑.๓.๑.๔ กรณีดังต่อไปนี้ หน่วยงานของรัฐไม่ต้องขออนุมัติจากหัวหน้าหน่วยงานของรัฐ หรือผู้มีอำนาจเหนือขึ้นไปหนึ่งชั้นอนุมัติแต่อย่างใด โดยหน่วยงานของรัฐสามารถกำหนดขอบเขตของงาน หรือรายละเอียดคุณลักษณะเฉพาะของวัสดุได้ตามความต้องการ

(๑) กรณีที่หน่วยงานของรัฐทราบตั้งแต่ต้นว่างานจ้างนั้นต้องใช้วัสดุที่นำเข้าจากต่างประเทศและวัสดุดังกล่าวนั้นไม่มีผลิตภายในประเทศ ซึ่งทำให้อัตราการใช้วัสดุที่ผลิตภายในประเทศน้อยกว่าร้อยละ ๖๐ ของมูลค่าวัสดุที่จะใช้ในงานจ้างทั้งหมดตามสัญญา

(๒) กรณีเมื่อหน่วยงานของรัฐได้แจกแจงรายการวัสดุที่จะนำมาใช้ในงานจ้างนั้นแล้วทราบว่างานจ้างนั้นต้องใช้วัสดุที่นำเข้าจากต่างประเทศและวัสดุดังกล่าวนั้นไม่มีผลิตภายในประเทศ ซึ่งทำให้อัตราการใช้วัสดุที่ผลิตภายในประเทศน้อยกว่าร้อยละ ๖๐ ของมูลค่าวัสดุที่จะใช้ในงานจ้างทั้งหมดตามสัญญา

๑.๓.๒ การจัดจ้างโดยวิธีประกวดราคาอิเล็กทรอนิกส์

๑.๓.๒.๑ เพิ่มเงื่อนไขในเอกสารแนบท้ายเอกสารประกวดราคาจ้างฯ ดังนี้ “ข้อ ๑.๗ แผนการใช้วัสดุที่ผลิตภายในประเทศ”

๑.๓.๒.๒ เพิ่มเงื่อนไขในเอกสารประกวดราคาจ้างฯ ส่วนที่ ๒ ดังนี้ “ข้อ ๓.๒ สำเนาใบขึ้นทะเบียนผู้ประกอบการวิสาหกิจขนาดกลางและขนาดย่อม (SMEs) (ถ้ามี)”

/อนึ่ง ...

อนึ่ง สำหรับการพิจารณาผลกรณีการกำหนดเงื่อนไขให้ผู้ยื่นข้อเสนอยื่นสำเนาใบขึ้นทะเบียนผู้ประกอบการวิสาหกิจขนาดกลางและขนาดย่อม (SMEs) มีวัตถุประสงค์เพื่อนำมาตรวจสอบคุณสมบัติในการให้แต้มต่อแก่ผู้ประกอบการ SMEs กรณีเสนอราคาสูงกว่าราคาต่ำสุดของผู้ยื่นข้อเสนอรายอื่นไม่เกินร้อยละ ๑๐ หากผู้ประกอบการ SMEs ไม่ยื่นสำเนาใบขึ้นทะเบียนฯ ผู้ยื่นข้อเสนอรายนั้น ก็จะไม่ได้รับสิทธิการได้แต้มต่อในการเสนอราคาดังกล่าว ดังนั้น กรณีที่ผู้ประกอบการ SMEs ไม่ยื่นสำเนาใบขึ้นทะเบียนฯ ไม่ถือว่าผู้ยื่นข้อเสนอรายนั้นเป็นผู้ไม่ผ่านคุณสมบัติแต่อย่างใด

๑.๓.๒.๓ เพิ่มเงื่อนไขในเอกสารประกวดราคาจ้างฯ “ข้อ ๔.๘ ผู้ยื่นข้อเสนอที่เป็นผู้ชนะการเสนอราคาต้องจัดทำแผนการใช้พัสดุที่ผลิตภายในประเทศ โดยยื่นให้หน่วยงานของรัฐภายใน ๖๐ วัน นับถัดจากวันลงนามในสัญญา” ทั้งนี้ โดยให้แนบตารางภาคผนวก ๑ ไปด้วย เว้นแต่กรณีที่ระยะเวลาดำเนินการตามสัญญาไม่เกิน ๖๐ วัน

๑.๓.๒.๔ กำหนดเงื่อนไขในเอกสารประกวดราคาจ้างฯ กรณีใช้เกณฑ์ราคาในการพิจารณาคัดเลือกผู้ชนะดังนี้

(๑) ให้กำหนดเงื่อนไขการพิจารณาในข้อ ๖ หลักเกณฑ์และสิทธิในการพิจารณาว่า “๖.๘ หากผู้ยื่นข้อเสนอซึ่งเป็นผู้ประกอบการ SMEs เสนอราคาสูงกว่าราคาต่ำสุดของผู้ยื่นข้อเสนอรายอื่นที่ไม่เกินร้อยละ ๑๐ ให้จัดซื้อจัดจ้างจากผู้ประกอบการ SMEs ดังกล่าว โดยจัดเรียงลำดับผู้ยื่นข้อเสนอซึ่งเป็นผู้ประกอบการ SMEs ซึ่งเสนอราคาสูงกว่าราคาต่ำสุดของผู้ยื่นข้อเสนอรายอื่นไม่เกินร้อยละ ๑๐ ที่จะเรียกมาทำสัญญาไม่เกิน ๓ ราย

ผู้ยื่นข้อเสนอที่เป็นกิจการร่วมค้าที่จะได้สิทธิตามวรรคหนึ่ง ผู้เข้าร่วมค้าทุกรายจะต้องเป็นผู้ประกอบการ SMEs”

(๒) ให้กำหนดเงื่อนไขการพิจารณาในข้อ ๖ หลักเกณฑ์และสิทธิในการพิจารณาว่า “๖.๘ หากผู้ยื่นข้อเสนอซึ่งมิใช่ผู้ประกอบการ SMEs แต่เป็นบุคคลธรรมดาที่ถือสัญชาติไทยหรือนิติบุคคลที่จัดตั้งขึ้นตามกฎหมายไทยเสนอราคาสูงกว่าราคาต่ำสุดของผู้ยื่นข้อเสนอซึ่งเป็นผู้ประกอบการ SMEs ที่มีได้ถือสัญชาติไทยหรือนิติบุคคลที่จัดตั้งขึ้นตามกฎหมายของต่างประเทศไม่เกินร้อยละ ๓ ให้จัดซื้อหรือจัดจ้างจากผู้ยื่นข้อเสนอซึ่งเป็นผู้ประกอบการ SMEs ที่ถือสัญชาติไทยหรือนิติบุคคลที่จัดตั้งขึ้นตามกฎหมายไทยดังกล่าว

ผู้ยื่นข้อเสนอที่เป็นกิจการร่วมค้าที่จะได้สิทธิตามวรรคหนึ่ง ผู้เข้าร่วมค้าทุกรายจะต้องเป็นผู้ประกอบการ SMEs”

อนึ่ง (๑) ให้นำเงื่อนไขข้อ ๑.๓.๒.๑ ข้อ ๑.๓.๒.๒ ข้อ ๑.๓.๒.๓ และข้อ ๑.๓.๒.๔ (๑) และ (๒) มาใช้กับวิธีคัดเลือกด้วย

(๒) ให้นำเงื่อนไขข้อ ๑.๓.๒.๑ และข้อ ๑.๓.๒.๓ มาใช้กับวิธีเฉพาะเจาะจงด้วย เว้นแต่กรณีที่วงเงินการจัดจ้างไม่เกิน ๕๐๐,๐๐๐ บาท

๑.๔ การต่อรองราคากรณีผู้ประกอบการ SMEs เสนอราคาเกินวงเงินงบประมาณที่จะจัดซื้อจัดจ้าง

กรณีผู้ยื่นข้อเสนอซึ่งเป็นผู้ประกอบการ SMEs เสนอราคาสูงกว่าราคาต่ำสุดของผู้ยื่นข้อเสนอรายอื่นที่ไม่เกินร้อยละ ๑๐ แต่สูงกว่าวงเงินที่จะจัดซื้อหรือจัดจ้าง ให้ดำเนินการตามระเบียบกระทรวงการคลังว่าด้วยการจัดซื้อจัดจ้างและการบริหารพัสดุภาครัฐ พ.ศ. ๒๕๖๐ ข้อ ๕๗ ทั้งนี้ หน่วยงานของรัฐยังต้องนำหลักการการให้แต้มต่อด้านราคากับผู้ประกอบการ SMEs มาดำเนินการด้วย

/ตัวอย่าง ...

ตัวอย่าง

หน่วยงานของรัฐมีงบประมาณในการจัดซื้อจัดจ้าง ๕,๐๐๐,๐๐๐ บาท การเสนอราคาครั้งนี้ มีผู้เสนอราคา ๕ ราย ได้แก่ บริษัท ก. บริษัท ข. บริษัท ค. ห้างหุ้นส่วนจำกัด A. และห้างหุ้นส่วนจำกัด B. โดยห้างหุ้นส่วนจำกัด A. และห้างหุ้นส่วนจำกัด B. เป็นผู้ประกอบการ SMEs และบริษัท ก. บริษัท ข. และบริษัท ค. เป็นผู้ประกอบการทั่วไป ซึ่งผู้ยื่นข้อเสนอแต่ละรายเสนอราคาดังนี้

บริษัท ก.	๕,๐๐๐,๐๐๐ บาท
บริษัท ข.	๕,๒๐๐,๐๐๐ บาท
บริษัท ค.	๕,๒๕๐,๐๐๐ บาท
ห้างหุ้นส่วนจำกัด A.	๕,๓๐๐,๐๐๐ บาท
ห้างหุ้นส่วนจำกัด B.	๕,๔๐๐,๐๐๐ บาท

พิจารณาได้ว่า ในการเสนอราคาครั้งนี้ ห้างหุ้นส่วนจำกัด A. และห้างหุ้นส่วนจำกัด B. ซึ่งเป็นผู้ประกอบการ SMEs ได้เสนอราคาสูงกว่าผู้ยื่นข้อเสนอรายอื่นที่เสนอราคาต่ำสุดแต่ไม่เกินร้อยละ ๑๐ ดังนั้น ในการเสนอราคาครั้งนี้ จึงพิจารณาให้ห้างหุ้นส่วนจำกัด A. เป็นผู้เสนอราคารายต่ำสุดลำดับที่ ๑ ห้างหุ้นส่วนจำกัด B. เป็นผู้เสนอราคารายต่ำสุดลำดับที่ ๒ และบริษัท ก. เป็นผู้เสนอราคารายต่ำสุดลำดับที่ ๓ แต่เนื่องจากผู้ยื่นข้อเสนอที่เป็นผู้ประกอบการ SMEs ซึ่งเป็นผู้ชนะลำดับที่ ๑ เสนอราคาเกินวงเงินที่จะซื้อหรือจ้าง ให้หน่วยงานของรัฐดำเนินการดังนี้

(๑) ให้ต่อรองราคากับผู้ประกอบการ SMEs ให้ต่ำที่สุดเท่าที่จะทำได้ หากยอมลดราคาและราคาที่เสนอใหม่ไม่สูงกว่าวงเงินที่จะซื้อหรือจ้าง หรือสูงกว่าแต่ส่วนที่สูงกว่านั้นไม่เกินร้อยละ ๑๐ ของวงเงินที่จะซื้อหรือจ้าง หรือต่อรองราคาแล้วไม่ยอมลดราคาลงอีกแต่ส่วนที่สูงกว่านั้นไม่เกินร้อยละสิบของวงเงินที่จะซื้อหรือจ้าง ถ้าเห็นว่าราคาดังกล่าวเป็นราคาที่เหมาะสม ก็ให้เสนอซื้อหรือจ้างกับผู้ประกอบการ SMEs รายนั้น

(๒) ถ้าดำเนินการตาม (๑) แล้วไม่ได้ผล ให้แจ้งผู้ยื่นข้อเสนอทุกราย เพื่อมาเสนอราคาใหม่พร้อมกันภายในกำหนดระยะเวลาอันสมควร หากรายใดไม่ยื่นใบเสนอราคาให้ถือว่ารายนั้นยื่นราคาตามที่เสนอไว้เดิม หากผู้ยื่นข้อเสนอที่ได้เสนอราคาต่ำสุดในการเสนอราคาครั้งนี้เสนอราคาไม่สูงกว่าวงเงินที่จะซื้อหรือจ้าง หรือสูงกว่าแต่ส่วนที่สูงกว่านั้นไม่เกินร้อยละสิบของวงเงินที่จะซื้อหรือจ้าง ถ้าเห็นว่าราคาดังกล่าวเป็นราคาที่เหมาะสม ก็ให้เสนอซื้อหรือจ้างจากผู้ยื่นข้อเสนอรายนั้น

ทั้งนี้ หน่วยงานของรัฐยังต้องนำหลักการการให้แต้มต่อในการเสนอราคาสูงกว่าผู้ยื่นข้อเสนอรายอื่นที่เสนอราคาต่ำสุดแต่ไม่เกินร้อยละ ๑๐ กับผู้ประกอบการ SMEs มาดำเนินการด้วย

(๓) ถ้าดำเนินการตาม (๒) แล้วไม่ได้ผล ให้หน่วยงานของรัฐยกเลิกการซื้อหรือจ้าง และดำเนินการจัดซื้อจัดจ้างตามวิธีการที่กำหนดในพระราชบัญญัติการจัดซื้อจัดจ้างและการบริหารพัสดุภาครัฐ พ.ศ. ๒๕๖๐

๑.๕ กรณีการจัดซื้อจัดจ้างที่มีวงเงินไม่เกิน ๕๐๐,๐๐๐ บาท

สำหรับการจัดซื้อจัดจ้างครั้งหนึ่งที่มีวงเงินไม่เกิน ๕๐๐,๐๐๐ บาท ให้หน่วยงานของรัฐพิจารณาจัดซื้อจัดจ้างกับผู้ประกอบการ SMEs เป็นลำดับแรกก่อน

๑.๖ การบริหารสัญญาและการตรวจรับพัสดุ

๑.๖.๑ การจัดทำแผนการใช้พัสดุไม่น้อยกว่าร้อยละ ๖๐ และการใช้เหล็กไม่น้อยกว่าร้อยละ ๘๐ ที่ผลิตภายในประเทศ สำหรับการจ้างก่อสร้างและการจ้างที่มีไซงานก่อสร้าง

๑.๖.๑.๑ งานจ้างก่อสร้าง

/(๑) ...

(๑) หน่วยงานของรัฐจะต้องให้คู่สัญญาจัดทำแผนการใช้วัสดุที่ผลิตภายในประเทศ ไม่น้อยกว่าร้อยละ ๖๐ ของมูลค่าวัสดุที่จะใช้ในงานก่อสร้างทั้งหมดตามสัญญา (ภาคผนวก ๑) โดยส่งให้หน่วยงานของรัฐภายใน ๖๐ วัน นับถัดจากวันที่ได้ลงนามสัญญา

(๒) หน่วยงานของรัฐจะต้องให้คู่สัญญาจัดทำแผนการใช้เหล็กที่ผลิตภายในประเทศ ไม่น้อยกว่าร้อยละ ๙๐ ของปริมาณเหล็กที่ต้องใช้ทั้งหมดตามสัญญา (ภาคผนวก ๒) โดยส่งให้หน่วยงานของรัฐภายใน ๖๐ วัน นับถัดจากวันที่ได้ลงนามสัญญา

๑.๖.๑.๒ งานจ้างที่มีโรงงานก่อสร้าง

หน่วยงานของรัฐจะต้องให้คู่สัญญาจัดทำแผนการใช้วัสดุที่ผลิตภายในประเทศ ไม่น้อยกว่าร้อยละ ๖๐ ของมูลค่าวัสดุที่จะใช้ในงานจ้างทั้งหมดตามสัญญา (ภาคผนวก ๑) โดยส่งให้หน่วยงานของรัฐภายใน ๖๐ วัน นับถัดจากวันที่ได้ลงนามสัญญา

กรณีที่งานจ้างก่อสร้างและงานจ้างที่มีโรงงานก่อสร้าง ที่มีสัญญาอายุไม่เกิน ๖๐ วัน หรือกรณีที่วงเงินการจัดจ้างไม่เกิน ๕๐๐,๐๐๐ บาท หน่วยงานของรัฐไม่ต้องให้คู่สัญญาจัดทำแผนการใช้วัสดุที่ผลิตภายในประเทศและแผนการใช้เหล็กที่ผลิตภายในประเทศ

หากมูลค่าหรือปริมาณของวัสดุไม่สามารถดำเนินการตามข้อ ๑.๖.๑.๑ และข้อ ๑.๖.๑.๒ สามารถแก้ไขเปลี่ยนแปลงแผนฯ ได้โดยไม่ต้องดำเนินการในรูปแบบการแก้ไขสัญญา เป็นเพียงการดำเนินการระหว่างคณะกรรมการตรวจรับพัสดุกับคู่สัญญาก็ได้ ทั้งนี้ เมื่อคู่สัญญามีความประสงค์จะแก้ไขเปลี่ยนแปลงแผนฯ เมื่อดำเนินการเรียบร้อยแล้ว ให้คู่สัญญาส่งแผนฯ ให้คณะกรรมการตรวจรับพัสดุก่อนการส่งมอบงานในแต่ละงวด

๑.๖.๒ การตรวจรับพัสดุ

๑.๖.๒.๑ ให้คณะกรรมการตรวจรับพัสดุดูตรวจสอบว่าพัสดุที่ส่งมอบ เป็นพัสดุที่ผลิตภายในประเทศตามเงื่อนไขที่กำหนดไว้ในสัญญา

๑.๖.๒.๒ การตรวจสอบพัสดุที่ผลิตภายในประเทศ สามารถดำเนินการดังนี้

(๑) กรณีที่เป็นพัสดุที่ผลิตภายในประเทศที่ได้รับการรับรองจากสภาอุตสาหกรรมแห่งประเทศไทย ให้ตรวจสอบรายการพัสดุที่ได้รับการรับรองและออกเครื่องหมายสินค้าที่ผลิตภายในประเทศไทย (Made in Thailand) จากสภาอุตสาหกรรมแห่งประเทศไทย

(๒) กรณีที่เป็นพัสดุที่ไม่ใช่รายการพัสดุดังกล่าว (๑) ให้ตรวจสอบจากข้อมูลที่ปรากฏบนฉลากของสินค้าที่ติดบนบรรจุภัณฑ์ของสินค้า

๑.๖.๓ การแก้ไขสัญญา

หากลงนามในสัญญาแล้วปรากฏในภายหลังว่า ไม่สามารถส่งมอบพัสดุที่ผลิตภายในประเทศตามเงื่อนไขหรืออัตราที่กำหนดไว้ในสัญญาได้ ให้พิจารณาแก้ไขสัญญาต่อไป ทั้งนี้ ให้หน่วยงานของรัฐพิจารณาแก้ไขสัญญาให้เป็นไปตามหลักการของมาตรา ๙๗ แห่งพระราชบัญญัติฯ

๑.๖.๔ การจัดทำรายงานผลการใช้พัสดุที่ผลิตภายในประเทศสำหรับงานจ้างก่อสร้างและงานจ้างที่มีโรงงานก่อสร้าง

ให้คณะกรรมการตรวจรับพัสดุเป็นผู้จัดทำรายงานผลการใช้พัสดุที่ผลิตภายในประเทศ (ตามภาคผนวก ๓) เสนอหัวหน้าหน่วยงานของรัฐเพื่อทราบพร้อมกับรายงานผลการตรวจรับงานงวดสุดท้าย

๑.๗ การให้สัตยาบัน

กรณีที่หน่วยงานของรัฐไม่ดำเนินการขออนุญาตต่อผู้มีอำนาจเหนือขึ้นไปหนึ่งชั้นหรือหัวหน้าหน่วยงานของรัฐ หน่วยงานของรัฐสามารถให้ผู้มีอำนาจพิจารณาให้สัตยาบันสำหรับการดำเนินการที่ได้ดำเนินการไปก่อนแล้วนั้นในภายหลังได้

๒. ...

๒. แนวทางการดำเนินการตามกฎหมายกระทรวงฯ ในหมวด ๒ ข้อ ๖ (๒) และ (๔)

๒.๑ กรณีที่หน่วยงานของรัฐประสงค์จะจัดซื้อจัดจ้างผลิตภัณฑ์อาหาร หน่วยงานของรัฐสามารถดำเนินการจัดซื้อจัดจ้างตามหมวด ๒ ข้อ ๖ (๒) ผลิตภัณฑ์ของร้านค้าสหกรณ์หรือสถาบันเกษตรกรที่กระทรวงเกษตรและสหกรณ์รับรอง โดยหน่วยงานของรัฐสามารถตรวจสอบรายชื่อร้านค้าสหกรณ์หรือสถาบันเกษตรกรกับกรมส่งเสริมสหกรณ์ โดยตรง ทั้งนี้ หน่วยงานของรัฐจัดซื้อจัดจ้างได้โดยวิธีเฉพาะเจาะจง

๒.๒ กรณีที่หน่วยงานของรัฐประสงค์จะจัดซื้อจัดจ้างผลิตภัณฑ์ที่ผลิตขึ้นเองหรือบริการขององค์กรหรือมูลนิธิเพื่อคนพิการที่ได้รับการรับรองจากหน่วยงานของรัฐตามหมวด ๒ ข้อ ๖ (๔) โดยหน่วยงานของรัฐสามารถตรวจสอบรายชื่อองค์กร มูลนิธิ หรือองค์การสงเคราะห์คนพิการ กับกรมส่งเสริมและพัฒนาคุณภาพชีวิตคนพิการ หรือสำนักงานส่งเสริมวิสาหกิจเพื่อสังคม โดยตรง ทั้งนี้ หน่วยงานของรัฐจัดซื้อจัดจ้างได้โดยวิธีเฉพาะเจาะจง

อนึ่ง การจัดซื้อจัดจ้างตามข้อ ๒.๑ และข้อ ๒.๒ หากหน่วยงานของรัฐไม่ประสงค์จะจัดซื้อจัดจ้างโดยวิธีเฉพาะเจาะจง จะใช้วิธีคัดเลือก หรือวิธีประกาศเชิญชวนทั่วไปก็ได้

๓. แนวทางการดำเนินการตามกฎหมายกระทรวงฯ ในหมวด ๗/๒ การจัดซื้อจัดจ้างพัสดุที่เป็นมิตรกับสิ่งแวดล้อม

๓.๑ หากหน่วยงานของรัฐประสงค์จะจัดซื้อจัดจ้างพัสดุที่เป็นมิตรกับสิ่งแวดล้อม ให้หน่วยงานของรัฐกำหนดรายละเอียดคุณลักษณะเฉพาะหรือร่างขอบเขตของงาน เป็นพัสดุที่มีรายละเอียดหรือคุณสมบัติที่เป็นมิตรกับสิ่งแวดล้อม

ตัวอย่าง

หน่วยงานของรัฐต้องการจัดซื้อกระดาษ A๔ หากประสงค์จะจัดซื้อกระดาษที่มีคุณสมบัติเป็นกระดาษที่เป็นมิตรกับสิ่งแวดล้อม ก็ให้หน่วยงานของรัฐกำหนดรายละเอียดคุณลักษณะเฉพาะได้ตามที่หน่วยงานของรัฐต้องการ แต่หากหน่วยงานของรัฐประสงค์จะจัดซื้อกระดาษ A๔ ที่มีคุณลักษณะเฉพาะทั่วไป ก็ให้หน่วยงานของรัฐกำหนดตามที่หน่วยงานของรัฐต้องการ

๓.๒ เมื่อดำเนินการตามข้อ ๓.๑ แล้ว ให้หน่วยงานของรัฐตรวจสอบรายชื่อพัสดุที่เป็นมิตรกับสิ่งแวดล้อม โดยตรวจสอบในฐานข้อมูลบัญชีรายชื่อสินค้าและบริการที่เป็นมิตรกับสิ่งแวดล้อมของกรมควบคุมมลพิษได้ที่ <http://gp.pcd.go.th>

๓.๓ เมื่อตรวจสอบรายชื่อแล้วปรากฏว่า พักสุดที่จะจัดซื้อจัดจ้างดังกล่าวมีผู้ขายสินค้าหรือผู้ให้บริการเพียงรายเดียว ให้หน่วยงานของรัฐจัดซื้อจัดจ้างโดยวิธีเฉพาะเจาะจงจากผู้ขายหรือผู้ให้บริการโดยตรง หากพัสดุที่จะจัดซื้อจัดจ้างมีผู้ขายสินค้าหรือผู้ให้บริการตั้งแต่ ๒ รายขึ้นไป ให้หน่วยงานของรัฐจัดซื้อจัดจ้างโดยวิธีคัดเลือก

หากดำเนินการตรวจสอบรายชื่อแล้วไม่ปรากฏรายชื่อผู้ประกอบการที่ได้รับการรับรองว่าเป็นพัสดุที่มีเครื่องหมายรับรองว่าเป็นพัสดุที่เป็นมิตรกับสิ่งแวดล้อม ให้หน่วยงานของรัฐดำเนินการจัดซื้อจัดจ้างตามวิธีการที่กำหนดในพระราชบัญญัติฯ

อนึ่ง หากหน่วยงานของรัฐไม่ประสงค์จะจัดซื้อจัดจ้างพัสดุที่เป็นมิตรกับสิ่งแวดล้อม ให้หน่วยงานของรัฐกำหนดรายละเอียดคุณลักษณะเฉพาะหรือร่างขอบเขตของงาน ให้เป็นไปตามวัตถุประสงค์ของหน่วยงานของรัฐ

ตารางการจัดทำแผนการใช้วัสดุที่ผลิตภายในประเทศ

โครงการ

รายการวัสดุหรือครุภัณฑ์ที่ใช้ในโครงการ
แผนการใช้วัสดุที่ผลิตภายในประเทศ

ลำดับ	รายการ	หน่วย	ปริมาณ	ราคาต่อหน่วย (บาท)	เป็นเงิน (รวม)	วัสดุ ในประเทศ	วัสดุ ต่างประเทศ
๑	ปูนซีเมนต์						
๒	กระเบื้อง						
๓	ผ้าเพดาน						
๔	หลอดไฟ						
๕	คอมไฟ						
รวม					xxx	xxx	xxx
อัตรา (ร้อยละ)					๑๐๐	๗๐	๓๐

ลงชื่อ (คู่สัญญาฝ่ายผู้รับจ้าง)
()

ตารางการจัดทำแผนการใช้เหล็กที่ผลิตภายในประเทศ

โครงการ

รายการวัสดุหรือครุภัณฑ์ที่ใช้ในโครงการ
 แผนการใช้เหล็กที่ผลิตภายในประเทศ
 ปริมาณเหล็กทั้งโครงการ xxx (ตัน)

ลำดับ	รายการ	หน่วย	ปริมาณ	เหล็ก ในประเทศ	เหล็ก ต่างประเทศ
๑	เหล็กเส้น	ตัน			
๒	เหล็กข้ออ	ตัน			
๓	เหล็กเส้นกรม	ตัน			
๔					
๕					
รวม			xxx	xxx	xxx
อัตรา (ร้อยละ)			๑๐๐	๙๐	๑๐

ลงชื่อ (คู่สัญญาฝ่ายผู้รับจ้าง)
 ()

การจัดซื้อ

จัดทำร่าง TOR

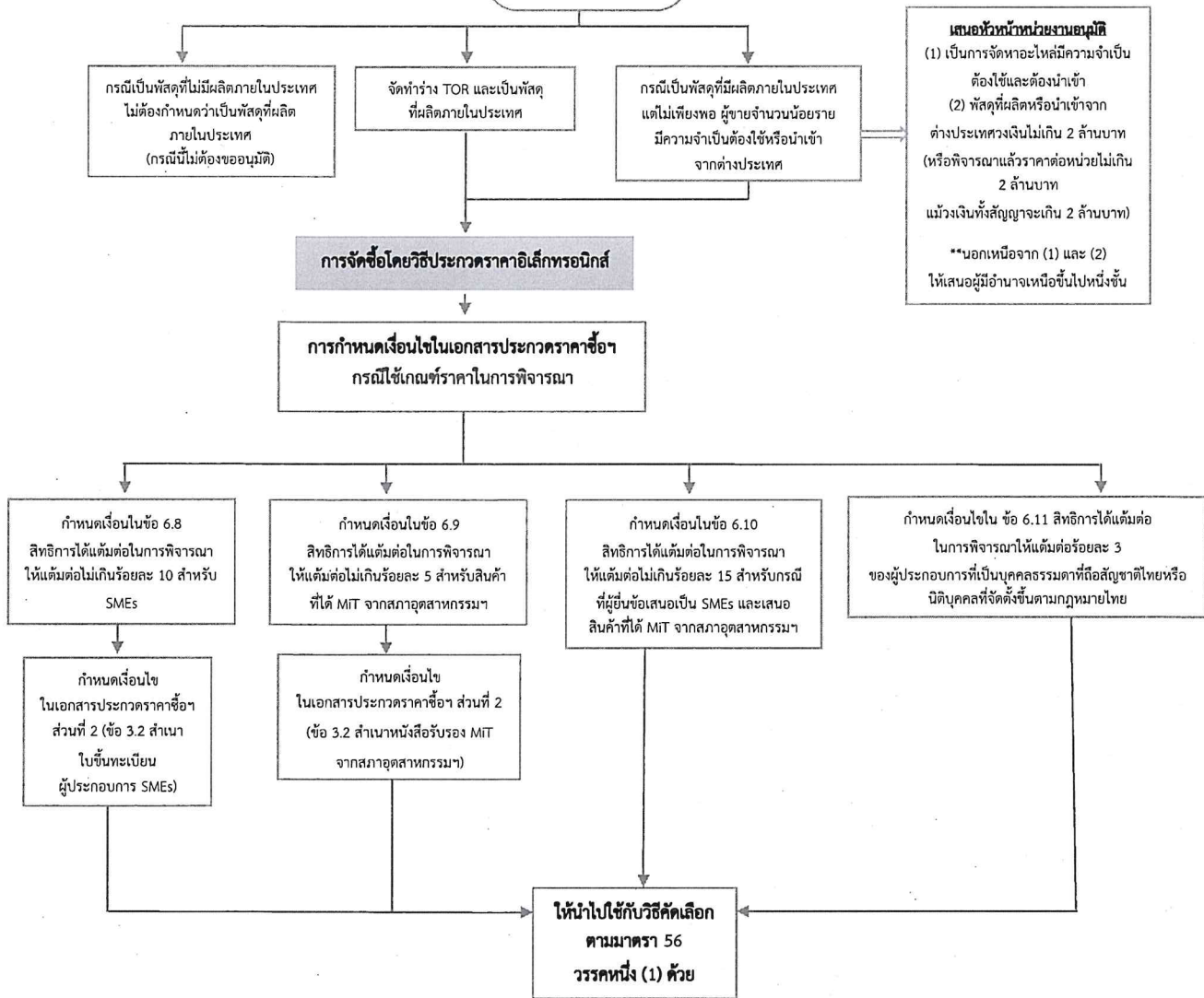

การจัดจ้างก่อสร้าง

จัดทำแบบรายการงานก่อสร้าง

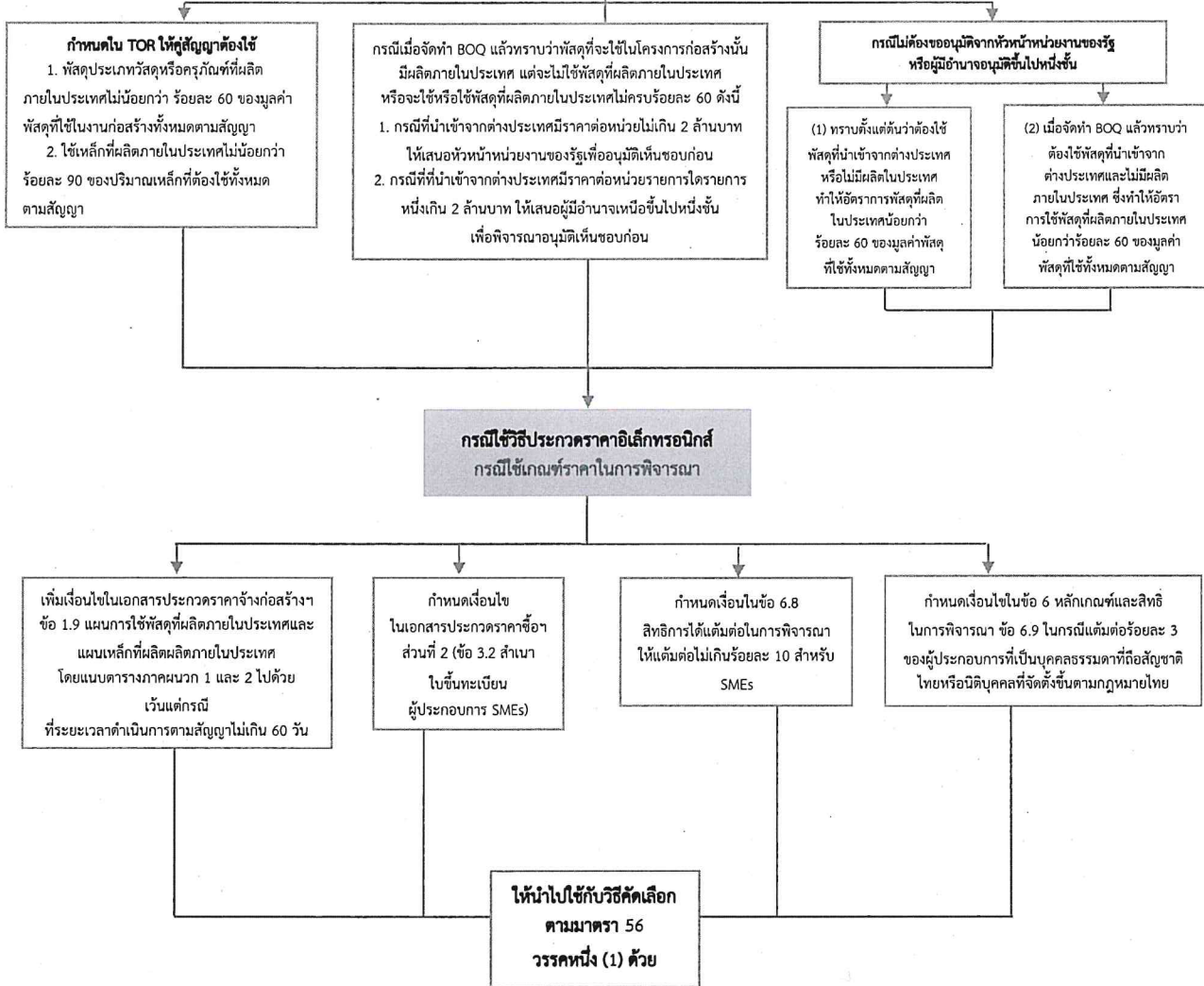

การจัดจ้างที่มีใช้งานก่อสร้าง

จัดทำร่าง TOR

